朝鮮日報
夕刊
(日)日九十二
本紙夕刊十二面
編輯兼發行人 方應謨
印刷人 崔益進
發行所 京城府太平通一丁目六一
株式會社 朝鮮日報社
◆本社定期刊行物◆
少年朝鮮日報(日曜附錄)
雜誌『朝光』(每月一回發行)
同 『女性』(上同)
同 『少年』(上同)

社說

燈火稍可親

一

『燈火를 적이 親해마한다』의 「一詩」는 支那唐代의 韓退之라는 文人이 지은 詩文中의 一節이다。이 詩는 그篇名을『符讀書城南』이라는 것으로서 여기이 句에 關係된 詩句만을 摘記해본다면『時秋積雨霽 新凉入郊墟 燈火稍可親 簡編可卷舒』라고 잇는것이다。大槪 退之의 아들 符가 都城之南에서 讀書를 하고 잇슬때에 退之가 그 아들을 爲하야 此篇을 지어보내여 아들의 讀書를 加益 勉勵한것이다。勿論 退之가 이詩를 지은 直接 動機로 말하면 自己의 아들을 爲한것이지마는 此篇을 남기어 가리 後代에 傳한 所以는 大槪 後世學者에 對하야 不寒不熱 天高月明하야 精神이 爽快한 秋夜를 利用하야 夜間讀書를 만히 하도록 勸奬한것이다。그리고 所謂 後世學者라는 槪念가운데는 男女老少의 別이 업시 모든사람을 包含한것으로 解釋해야 될것도 또한 贅言을 要치 안코도 自明한 일일것이다。

二

그런데 近日에 와서 우리朝鮮에서만은 어찌 된 일인가? 燈火稍可親이라면 學校에서 敎育을받고 잇는 學生生徒만을 相對한 말로 誤解하는 弊風이 流行함을본다。이것은 일이 些少한듯하지마는 誤解하는 各各 그個人을 爲하야 또한 一社會全體를 爲하야 크게 寒心할 일의 하나라고 할수밧게 업다。何故오하면 이런 解釋에는 그解釋으로부터 오는 有利한 結果보다 此에 隨伴하는 弊害가 더 만켓기 때문이다。이제 그까닭을 暫間 말해 본다면 學生生徒는 元來 敎育을 밧는것이 그들의 唯一한 職業이요、따라서 讀書를 하는것이 그들의 專力할 任務에 屬한다。그러므로 그들이 그任務를 遂行하는데 잇서서는 春夏秋冬의 區別이 잇슬理 萬無하다。다시 말하면 겨울이 춥다하야、봄에 困氣가 잇다하야、녀름이 더웁다하야 그任務를 廢할것도 아니요、怠慢히 할것도 아니다。다만 盛夏의 炎熱、嚴冬의 酷寒을 避하기 爲하야 夏期休暇와 冬期休暇가 잇슬뿐이다。

三

그 이러함에도 不拘하고 秋節을 當하야 燈火稍可親을 理由로 引用하야 學生生徒에게 새삼스러히 夜間讀書를 勸奬하고 보면 이것은 正히 一季節에 對한 讀書勸奬의 效果보다도 다른 三季節에 對한 讀書怠慢을 暗示하는 弊端을 誘致할것이다。何故오하면 秋節이 讀書에 適好하다는 觀念은 冬春夏의 三節은 讀書에 不適한 季節이라는듯한 反對暗示를 誘起하기 쉬운까닭이다。故로 이 詩句는 作者의 動機如何에 不拘하고 此를 嚴密히 말하면 學校에서 現在 敎育을 밧고 잇는 學生生徒를 相對한 讀書勸奬이라고 하는것보다도 學生生徒가 아닌 모든 사람을 相對로 한 말로 解釋할것이다。換言하면 讀書는 學生生徒만의 特權이 아니다。自己에게 誠意를 가진 사람、知識慾求에 熱意를 가진 사람은 누구나 讀書에 依하야 그所望을 達할수가 잇다。그러

면 이런사람들이 讀書를 하는데는 어느때가 가장 조흔냐? 新凉으로 心身을 沐浴시킬수잇는 秋節 그中에서도 特히 夜는 가을밤이 가장 適好하다는 것이다。

激戰四十時間 羅店鎭을完全占據!

支那軍輕爆機의空襲下에 上陸○○部隊의戰績

【上海二十八日發同盟】揚子江方面에 上陸한 我○○部隊의 精銳는 敵의 노-스롭프輕爆擊機의 空襲과 抗戰、銃砲火를 무릅쓰고 確實히 前進하야 二十六日부터 二十八日에亘해 約四十時間동안 激戰한後 드디어 羅店鎭을 完全히 占據、○○健兒의意氣를示하엿다

支那軍에大打擊

【上海二十八日發同盟】羅店鎭은 我上陸作戰을阻害하고 爾後의前進을困難시킨 敵의重要根據地인데 我○○部隊가 此를占據한것은 支那軍에게大打擊이다

【上海二十八日發同盟】二十六日부터 二十八日早曉에 亘하야 約四十時間에 亘한 激戰을한後 敵軍의 重要根據地인 羅店鎭을 占據한 我○○部隊는 二十八日正午부터 夕刻에 亘하야 다시 敵에게 數回나 猛烈한 砲火를加하엿다 이方面의 戰況은 俄然 我方에 有利하게展開되여왓다 그리고 我軍 當面의 敵은 死體及 捕虜等으로 判斷하야 第五十六師 第六十七師 第二十四師의 各師로부터 拔擢된 約三萬의 混成師團인模樣이다

英、日本에正式抗議

【倫敦二十八日發同盟】南京駐劄英國大使휴겟센氏負傷事件에 關하야 英政府는 마침내 正式으로 日本政府에對하야 抗議書를提出하기로決定하고 이든外相은 二十八日午前 東京駐劄代理大使제임스·돗즈氏에게 이旨의訓令을 發하엿다

國民政府機能을 戰時體制로改造

軍事國防最高常設機關下에 六個小委員會設置

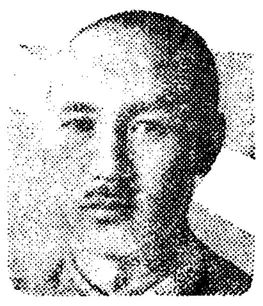

【上海廿八日發同盟】南京으로부터의電信電話 其他一切의交通이 杜絶되여 邦人撤退後 이미二週間이나되도록 中央政府의眞相은 杳然하야알수업섯더니 二十八日 南京으로부터의情報에依하면 去八月六、七의 兩日에亘하야 開催된 擴大會議는 開催하엿다한다 그後上海事變勃發에依한 情勢의急變에따러 最高首腦會議가 頻頻히열리엇는데 蔣介石은主席 汪精衛는 副主席으로서 恒常同會議에臨하야 全面的對日抗戰에關한 軍政各般工作의 最高方針을 討議決濟하여왓섯는바 戰局의進展에따러全國國防委員會를 斷然한軍事國防最高常設機關으로서 진실로權威잇게하기爲하야 이委員會下에軍事、政治、産業、財政、民衆訓練及宣傳의 六個小委員會를 設置하게되엿다

各小委員會의主席은 軍事는黃紹雄、産業은吳鼎昌、財政은孔祥熙、外交는 宋子文、民衆訓練은陳立夫、宣傳은陳公博인데 이를小委員會의 活動에依하야 全國國防委員會는 行政院을 代身하야 國民政府는只今에와서는 戰時體制로 突入하려고하고잇다 (寫眞은 蔣介石)

南京狀況

【上海二十八日發同盟】抗日軍의大本營인 首都南京의 狀況에對하야는 支那側이 內部狀況을外에漏洩될가念慮하야 一切의 通信機關을 杜絶시키고잇는데 二十八日某官邊에 齎來된 確實한 情報에依하면 如左하다

上海南京間一切 通信線은 切斷되여 自動車 汽車 汽船 飛行機等一切의 交通機關은 完全히 그機能을 停止하고마럿다 日本海軍航空隊의 南京空襲은 二十七日까지에 九回나 決行되엿는데 軍事關係施設以外의 被害는 一個所도업스므로 그正確함에對해 驚歎하고잇다 支那側은 日本海軍航空隊의 空襲에 依한一般民衆의影響을 大端念慮하고잇는데 南京市民은 日本飛行機襲來의 警報가들리더라도 軍事機關以外를 爆擊치안흘것을알고잇기때문에 그態度는 오히려 冷靜하다 그리고支那스스로 黃浦江及揚子江을 封鎖한以來 漸次로食料難에 陷入하야 一流호텔에서도 一饌의『빠터』까지살수업는 狀態이다 또賣國奴의 名義下에 連日無辜한市民의 大量虐殺의 테로政策을 繼續하고잇스므로 市民은 더욱이險惡한狀態가 不遠間에올것을 눈구나內心으로 豫期하고 戰戰兢兢하야 內部的으로 恐怖할危機를孕胎하고잇다

兩獨裁王再會見

國外不出의鐵則을깨트리고 무首相、히總統을訪問

【뮤리히二十八日發同盟】獨伊兩國政府는 一九三六年十月의『伯林羅馬樞軸』結成以來緊密한 提携를 確保하면서 複雜한 歐洲國際政局에 對處하여왓섯는대 뭇솔리니首相은 그强化策에 對하야 히틀러總統과 會談을 遂하기爲하야 近近獨逸을 訪問하기로 決定하엿다고 傳한다 期日은 明確하지안호나 這間의 事情에 精通한 뮤리히市의 노이에리헬짜이퉁의 報道에 依하면 뭇솔리니首相의 羅馬出發은 來九月十日로 決定되엿다한다 右는 第三帝國의 獨裁王히틀러總統이 一九三四年五月 政權把握直後 베네치港에赴하야 팟시스트伊太利의 獨裁官뭇솔리니首相과會見한 以來 玆에三年 뭇솔리니首相은 드디여 國外不出의鐵則을 깨트리는것이라하야 今後의歐洲政局은 兩獨裁王의 會見한結果如何에依하야 重大轉換을 劃할것이라고觀測된다 (寫眞은 무首相과 히總統)

支那의空軍及 根據地全滅狀態

重爆機戰鬪機는거이全部潰滅 殘餘는練習機若干?

【上海二十九日發同盟】我空軍의 連日에亘한 敵空軍根據地爆擊과 果敢한 空中戰에依하야 敵空軍은 이미 徹底的打擊을받고 敵의 精銳로서 祕藏되여잇든 마르친重爆機及 뽀잉戰鬪機等은거의 全部潰滅에 歸하야 남은것은 노스로프、다그라스、사보이等 練習用의 프리트機의 어떤機 若干機가 겨우 最後의活動을 繼續하고잇슴에不過하다 飛行場도 南支方面을 除하고 거의 全部爆擊되고 또 黃河의氾濫으로 黃河沿岸飛行場은 使用할수업게되며 同所에잇는 飛行機도太半使用할수업게되는模樣이다

支那飛行機 盲目的射擊

【上海二十九日發同盟】支那飛行機는 今曉三時頃 再次 上海上空에 夜襲을試하엿는데 우습게도 昨夜同樣閘北의自己陣中에盛히爆彈을投下한後 飛去하야虹口及我軍陣地에는 아무被害도업섯다 支那空軍은 이미優秀한飛行隊員을잃어버리고 練習不足의速成隊員으로써 補充하엿스므로累次失敗 反復한것이라한다

【上海二十九日發同盟】發惡아支那空軍의一機는 二十八日午後一時五分 虹口碼頭附近을 飛行中

米、陸戰隊急派

【산디에고二十八日發同盟】米國政府는 上海居留米國人保護하기爲하야 산디에고駐屯陸戰隊를 上海로 急派하기로決定하엿는데 軍用船 皇后號(一○七○○噸)及 輸送艦 마롤헤드號(七○○五噸)은 陸戰隊一千三百名을 搭載하고二十九日산디에고軍港을拔錨 上海로 向하게되엿다

支那注文十九機 米船搭載코出帆

沿海遮斷後支那行의軍需品搭載한外船 最初의試驗으로注目

【볼티모어(메릴란드州)二十八日發同盟】米國汽船위리다號는 二十七日夜 支那注文의 베랑카機十九臺를 積載하고 布哇、마닐라經由 支那로向하야 出帆하엿는데 同機는 日支事變前베랑카飛行機製作會社에 對하야 注文하엿든것이라한다 그러나 이는支那海岸一定地域에對한帝國海軍의 交通遮斷宣言書後 支那向軍需品搭載의 外國船舶인바 이에對하야 如何한 效果를미칠지 注目된다 新聞記者團으로부터 二十八日이點에對하야 米國國務省의 見解를 質한바 當局은 一切言明을 避하엿다 그리고 위리다號乘組員은 出帆하기前에 戰地인理由로 特別手當을 要求하야 罷業의態度를 取하엿든것으로 特別手當支給의 確言을얻고 出帆한것이라한다

支那沿海遮斷에 헐長官言明模糊

【華府二十八日發同盟】米國國務長官 코델·헐氏는 帝國海軍의支那沿岸航行遮斷에 關하야 二十八日 左와如히 言明하엿다 日本의 支那沿岸封鎖에 對하야는 東京駐劄그루大使로부터 公報를 接受하지아햇다 但「平時封鎖」의 範圍에 對하야는 아무正式確認을 與하지안햇다 日本이 封鎖에依하야 國際法上 享受할特權에對하야는 上海와 東京間에는 若干의差異가잇다

日曜氣配

◇期米 今回政府는 米穀統制力을 强化하기爲하야 來臨時議會에 短行法案을 提出할터인데 이新法案이 萬若議會를通過하면 新米五六百萬石의 買上이잇슬것으로보고 買方은 新政策을 期待하고잇다

◇株式(長期) 平穩新會에市場人氣는 好轉하야 一般에好感을 與하고잇다 月末金融도 前途樂觀에 平穩越月할것으로 보이여 株式市場에 好影響을 齎來하엿다

大新 ○○ 東新 ○○ 日産 ○○

八面鋒

◇ 政府에서는 오는 臨時議會에 第三次追加豫算으로서 二十億四千四百萬圓을 提出하리라고。

◇ 今年度 經常豫算 二十八億餘圓 第一、二次追加豫算 五億餘萬圓 三次追加豫算 二十億餘圓을 計上하면 實로 五十三、四億圓。

◇ 滿洲事變前의 經常豫算 二十一億圓에 比하면 二倍半、日露戰爭時 三億九千萬圓에 比하면 天壤의 差。

◇ 近代戰의 規模의 얼마나 큰것을 斟酌할 일。

◇ 그것은 그러타하고 財源捻出方法은 如何。增稅? 公債發行?

◇ 戰時利得稅의 이름으로 軍需工業家의 利得을 課稅한다는 增稅、愛國公債의 이름으로 大銀行、會社의 積立金으로 公債를 引受케한다는 公債發行等 區區。

◇ 或은 兩者兼行도 可할지 몰라。

今日本紙四面

廈門形勢益惡化

【香港二十八日發同盟】廈門形勢는 去二十四、五日頃부터 매우 惡化하야 第百五十七師는 市民에 對하야 家賃一個月分을 納付하라고 强制하고 命令에不服從하는者에 對하야는 强制退去를 命하는等 橫暴한 行使를하고잇는데 中에는 此를 拒否한 때문에 殺害된 臺灣籍의 邦人도數名이 잇다한다 또 二十八日夜出動命令을 바든 英艦은 廈門에 急行한模樣인데 廈門港外코론스島가 衛戍隊의 襲擊을 바더 危險에瀕한까닭이나 아닌가 觀測되는데 同島에는 英、米、佛、日四個國共同租界가잇서 形勢는 重大視된다 岡崎廈門總領事는 二十九日正午 同地發의 大阪商船 香港丸으로 基隆에直行할豫定이다

世界週史

北支戰線

平漢線方面에잇서서 我軍은 二十五日早曉부터 行動을 開始하야 ○○의 我砲兵陣地로부터 良鄕西方의 北車營、滿水波、平頂山方面에 砲擊을加하야 드듸여 平頂山을 占領하엿다。또 良城方面의 我軍은 二十四日夜半 張家口를 占領하고 西轉하야 萬全을 占領하엿스며 北으로 蒙古軍의 援助를바더 張北으로敵을 砲擊中이다 또 津浦線方面에서는 我等은 猛烈히 活動하야 ...

上海戰線

上海의 東部戰線에서 我陸戰隊는 租界로부터나와서 敵을西北方에壓迫하야 ○○方面으로上陸한 陸軍과 連絡을取하기爲하야 戰況을展開하엿다 東部戰線에서 安田部隊는 廣大한 地域을確保하며 柴北部隊도敵을 擊退하야 楊家宅을占領하엿는데 또我陸軍○○部隊는 所定한地點○○으로부터 高速度로 行動을開始하야 第二線을突破하엿다 이戰鬪에서 我軍은 ○○을占據하엿는데 敵主力部隊는 第二線을 總退却하는同時에 西方으로向하야 總退却中이다 이와가티 上海方面에서는 隨處에서 猛烈한戰鬪가이러나는데 모두 我에게 有利하야 濁流線을 占領하고 滿海를 占領하엿다 이러케되니 北部의 重要한 地點이 全部 我에게占據되고야 말게되엿다。

空軍活動

上海事變이이러난後 空中戰이 展開되자 我空軍은 前後九回에 亘하야 南京空襲을 行한結果南京軍官學校、參謀本部、兵器廠、飛行場等은 勿論이오、各地에잇는 飛行場이 거의다 空襲을當하여 支那는 上下로周章하고 잇는데 이여러번 거듭한空襲으로 支那機는 約一七六臺의被損을當하고 我는 겨우 十六臺이란 적은數가 犧牲을 當하엿다한다 또 北部戰線에잇서서의 我空軍의 活躍도 猛烈하야 各地에서 繼續的으로 掃蕩을 行하야 敵을 潰走케하엿다

我陸軍敵前上陸

二十三日早朝 我陸軍은 海軍과 緊密한協力下에 某方面上陸에 成功하야 그附近에 所在한 敵을 掃蕩하면서 ○○方面으로

中南支沿岸支那船遮斷

第三艦隊司令長官 長谷川淸中將은 二十五日 重大決意下에揚子江沿岸으로부터 汕頭에이르기까지 支那公私船의 交通遮斷을行하는 宣言을發表하엿는데 萬若支那船舶이 이를違反하는 境遇에는 臨檢 退去命令 又는 押留의 處置를 行할수잇스나 第三國의船舶에 對하야는 그交通에 對하야 何等妨害를 하지안흘方針이라한다 ... 南하야進出中인데 이에 ... 二線까지 突破하엿다한다

英大使流彈에重傷

駐支英國大使휴겟센氏는 二十六日流彈에마저 重傷을當하고 卽時 칸드리病院으로 入院하엿다한다 그리하야 英國興論은 物議가 자못紛紛하다

厦門在留邦人撤退

【香港二十八日發同盟】廈門在留邦人은 去二十四日 大體로撤退를 마치고 다만領事館員이 아직共同租界의 領事館內에 남어서 殘務整理를 하고잇섯는데 形勢가 더욱逼迫하여왓스므로 在留邦人 合同在籍民과함께 軍艦○○警護下에 廈門을出發하엿다

【上海二十九日發同盟】二十八日夜北停車場方面의 支那陣地로부터 射出한 迫擊砲彈은 黃浦江上에 뜬 米國東洋艦隊旗艦 어거스타號附近의 水面에 多數落下하야 는데 가장 갓가운것은 同艦으로부터 겨우二十五呎의 水面에 落下하야 一時危險에 瀕한 米國總領事館은 二十九日朝支那側에 對하야 嚴重히 抗議를 提出하엿다

英國商船에對하야 盛히爆擊을加하엿스나 同船에는 多幸히異常은업섯다

支那軍飛行機 楊樹浦方面空襲

淞滬敵前總指揮에張治仲任命 昨夜南市에燈火管制

【上海二十八日發同盟】支那軍飛行機는 二十八日午前零時頃及二時十五分頃二回에 亘하야 飛來楊樹浦上空으로부터 爆彈數個를投下 그中一個는 楡林路警察의 西便에 他數個는 楊樹浦警備區域內에 落下하엿다 또華德路刑務所內外에 支那軍砲彈多數가落下하야 支那人民衆五名은 重輕傷을 負하엿다

【上海二十八日發同盟】張治仲은 上海當面作戰部隊의 總指揮에當케하기로 決定하고 國民政府는 二十八日附로 張治仲을 ○○○軍總指揮에 任命한다는宣言을正式으로 發表하엿다 그리고 揚子江上陸部隊에 對抗할 支那軍左翼部隊는 이를 江防部隊로하야 따로 中央으로부터 指揮官을 任命하기로되엿다

【上海二十八日發同盟】我海軍航空隊는 그爆擊에當하야 最深한 注意를하므로 閘北方面에서 激戰이 續出됨에 不拘하고 南市一帶의住民은 安心하고 一部를 除하고는 燈火管制도行치안코잇는바 廿八日 我海軍航空隊의南停車場爆擊에 놀랏는지 昨夜는 南市及 浦東一帶에 完全한燈火管制가施行되엿다 이때문에 入口三百萬을가진 大上海市는 佛租界와 舊英租界의 一部를除하고는 全혀暗黑街化하엿다

이질과설사에는
赤玉固腸丸
家庭에 常備하라
定價 金二十錢 金三十錢 金五十錢 金一圓

樂天堂製藥株式會社
カゼピリン本舖

小兒의배아리에는
小兒止瀉整腸劑
兒科散이 特效
兒科散을

옷감 高級綢緞 옷감
韓靑商會
京城府桂洞町 電光一三九九番

男子는 鐵이아니다
夏瘦에는 精力最新强壯劑에 限함무엇보다도 日常生活에 업서서는안될 醫學博士中井先生創製의 호루모-ㄴ제、藥代 十日分四圓八十錢 廿日分九圓 一個月分十三圓 註文은 葉書로 申込하시면 누구에게나 代引으로 送呈、一郡一個所 特約店募集
東京市向島區東三ノ一六
國際ホルモン硏究所
振替東京一五一九四○番

本社京販
電(本)一五九七番

十藥丹
10전
京城櫻井町十藥丹發賣所

뭇사람이 마음대로

納言
矯正院

新築家屋 賣買開始
重要階級人士의 文化住宅이 大部分櫻ケ丘를 占함을 따라 交通道路下水溝等 衛生施設이 充分한 韓洋折衷住宅地입니다 ▲朝鮮式瓦家四間으로부터 十餘間까지 有하며 價格은 一千一百五十圓 五圓式 京城府櫻ケ丘 忠壇바스線終點間 京城鍾路永保빌딩 三階
朝鮮建築社
電話光化門一三四九

◉朝鮮의 裁縫을 機械化하야 大發明하엿다
裁縫ミシン
△七세의 小兒라도 能히 使用할수잇다

아·모·리·서·투른사람이라도 어린아해나 로인이나 극히간단하야 서툴르지안코 자미잇게 바누질할수잇는 朝鮮裁縫미싱이다
使用이 簡易한것은 아이들도 쓰는것과 프로 밀기만하면 제절로 바어지며 박은자리가 조곰도 다름이업스며 보기조회 무명이나 명주나 羅紗가튼것도 마음대로 完全하게 박을수잇다
大特賣 (附屬品一揃代金) …三圓八十錢
製造元 名古屋市西區傳馬町三丁目
東西商事社
電話本局七八番 四五二六番
【特約店大募集】

冬物品揃 小兒服 毛絲服 各種

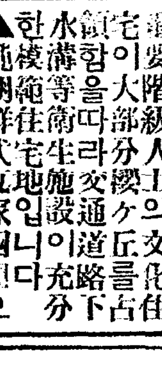

專門卸問屋 合名會社 梨木商店
大阪市東區北久太郎町心斎橋筋
梨木商報送呈、店內見本陳列

補欠募集
京城中等公民學校
◇中等科第二部各學年 ○商業專修科第一部二部(晝夜)
◇出願期限九月十五日 ○案內要郵券
太平通 大漢門橫入

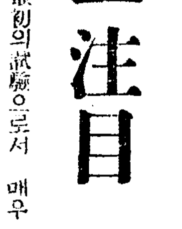

魔藥密賣의巢窟! "衆生醫院"에鐵槌

三年동안 부정영업한 원장을검거취조

不當利得만數萬圓

이십팔일 종로서에서는 시내 서대문정(西大門町) 일정목 일백사십팔번지 중생의원(衆生醫院)주인 채인석(蔡仁錫)(三一)을 체포하여왓는데 그는 삼년전부터 주생의원이라는간판을 세워노코 박모(朴某)라는 의사를채용하야 외래환자의 병을 보게하며 일방리면으로는 자기가비밀리에 『모루히네』상과 비밀련락을하야 그대용약『헤모카인』을모히환자들에게 노아주며한번에 일원식바더먹는 가의사행위를 하여왓다 또면허도업시 대량으로 모루히네를련락매매하며 수만원의리익을 보앗다한다 그리하야 시내 한성권번에잇는 기생 두학선(杜鶴仙)과 매일장취하며 진진하게놀다가 경찰의 눈에 띄우게되여 잡히엿다는데 그는 기생들에게도 모루히네를 파러먹엇다한다 (사진은 중생의원)

天道教青年黨 時局認識巡講

三隊로分하야出發

나날이 악화하여가는 일지관계는 드디어 북지사변으로부터 전지사변화하야 우리나라로서는 종래의 불확대 방침을 버하야 응징방침을 취하기로 되엿거니와 이러한 신사태에 대응하야 일반민중의 새로운인식과 각오를 촉하고 천도교청년당에서는 오는구월이일 그당 창립십사주년기념을 기회로 『시국인식을 갱신하자』는 삐라를 전조선적으로 뿌리는 동시에 해내해외에 널려잇는 이백여당부를 총동원하야 시국인식에대한 강연회를 일제히 개최하며 특히 동당본부로서는 전조선순회강연대를 조직하야 제일차로 좌기와가티 순강을한다고한다

◇巡講日割及 隊別、講師

▲第一隊(平南北) 講師 白重彬氏

楚山 九月四日 碧潼 六日
碧潼 七日 昌城 八日
朔州 九日 義州 十日
新義州南市 十一日 龜城 十二日
泰川 十三日 雲山 十四日
寧邊 十五日 价川 十七日
德川 十八日 寧遠 十九日
孟山 廿日 北倉 廿一日
陽德 廿二日 成川 廿四日
殷山 廿五日 順川 廿六日
慈山 廿七日

▲第二隊(咸北) 講師 林文虎氏

鏡城 九月五日 會寧 七日
富寧 八日 淸津 九日
明川 十一日 吉州 十二日
城津 十三日

▲第三隊(咸南) 講師 金秉濟氏 同 林文虎氏

端川 九月十四日 利原 十五日
北靑 十七日 洪原 十八日
咸興 十九日 定平 廿一日
永興 廿二日 高原 廿三日
文川 廿四日 元山 廿五日

中央宗理院은 第二次로삐라發行

시내경운정에잇는 천도교중앙종리원에서는 시국이 나날이 악화하야 북지사변이 전지사변화하고 불확대방침이 응징방침으로 하차제 일반민중의 시국인식을 갱신코저 다음과가튼 삐라를 발행하야 널리 전조선각지와 내지、만주까지도 배포한다고한다

時局認識을更新하자

一、一個月以前에 發生된 北支事變은 支那側의 暴擧非行의 繼發로 因하야 北支事變은드듸어全支事變으로 化하고 不擴大方針은 다시 膺懲主義로 變하엿다 時局은 이제야말로 重且大하게되것을 再認識하자

二、帝國의 世界的地位 及東洋平和에 對한使命과 支那의 不逞無狀한 實情을 徹底히 認識할것은 勿論이어니와 나아가서는 今回事變은 相當히 長久한 期間이 持續될것을 覺悟하야 克己的忍耐와 報國的精神으로서 時局에 處應하자

三、産業의 急速한 開發과 經濟의 圓滑한 培養을 務圖하야 國家의 物質的元氣를 充實히하자

四、東洋은 東洋人의 東洋이라는 意識下에 今次皇軍의 聖戰은 大東洋의平和的 樂園을 建設함에잇는것을 會得하고 此를 新顧하자

五、非打算的으로 內鮮一體의 精神을 發揮하고 擧國一致의 魄力을 高揚하자

昭和十二年八月 日 天道教中央宗理院

英靈九十八位 明日告別式

神式、佛式의順序로 七八聯隊營庭에서

북지전선에서 명예의전사를한 환산대좌(丸山大佐)이하 구십팔위의 합동고별식은 명삼십일오전아홉시부터 칠십칠련대의 영정(營庭)에서 엄숙히집행하기로 되엿다 식은 신식(神式)、불식(佛式)의 순서로 지행할터이며 제사식례주장(深澤中將)과 고별식위원장길전대좌(吉田大佐)와 유족을비롯하야 소기(小磯)군사령관 구납(久納)조선군참모장이하군장 남(南)총독 대야(大野)정무총감 감자(甘蔗)경기도지사 좌백(佐伯)경성부윤 각학교및 각단체대표자등 오백여명이 참렬하야 영령(英靈)을고별하기로되엿다

○○部隊長이 府尹에게謝電

지난번에 좌백(佐伯)경성군사후원련맹회장으로부터 북지파견 ○○부대장에게 위문의전보를치고위문품을보낸데대하야 이번에 다음과가튼사전(謝電)이왓다한다

御高電 고맙게拜見하엿다 또 書簡한 慰問品多數를 惠送하여서 感謝不堪이다 곳 分配하겟다 將兵의 기쁨도 또한格別하다 盟誓코銃後의 御後援에 酬하기를 期한다 會員各位에게잘 傳言해주기를빈다

鴨綠江岸避難臺 四個所全部竣工

非常時收容能力約四千名假量

【新義州】매년류、말람의 우기(雨期)에 위험을받고잇는 압록강(鴨綠江)안지대주민의 생명안전을위하야 지난삼월부터 공사중이든 의주군내압록강안 사개소의 피난대(避難臺)는 팔월이십오일로써 네곳전부공사를 끗내이엿는데 피난대설치지는 다음과갓다

▲義州古城面徐島
一、構造 南北二千九間 東九間 高二間
一、敷地坪數 一六一坪
一、收容人員 約一、〇〇〇名
一、竣工費 一、一〇〇圓

▲同威化面下端洞
一、敷地坪數 七五七坪 表面積 五〇〇坪 高九尺
一、收容人員 二、〇〇〇名
一、竣工費 一、八〇〇圓

▲同威化面四靑里
一、敷地坪數、二二〇坪 表面積 一〇六坪 高七尺
一、收容人員 四三〇名
一、竣工費 三〇〇圓

▲同威化面五靑里
一、敷地坪數 三〇〇坪 表面積 一三〇坪 高九尺
一、收容人員 三六〇名
一、竣工費 七〇一圓

音樂學院新築

부내 가회정(嘉會町)에 잇는 경성고등음악원(京城高等音樂學院)은 소화십년봄에 개교한이래 교운이날로 흉성하야 교사의협착을 느끼며 오든중 이번 하기휴편 명수대(明水臺)에 저지일천평을 매수하얏슴으로 느기도 명년봄까지에는 그곳에 새교사를짓고 이전할예정이라고한다

慾心내다가 경을친給仕

부내남대문통(南大門通)이정목 조선직물회사(朝鮮織物會社)급사 목촌(木村)(一七)이라는소년은 이십팔일 오후길에서 주슨소절수를 제일은행(第一銀行)에 예금하려와다가 본정서에 붓잡혓는데 이소절수는 이날정오경명치정(明治町)산본주식현물중매점(山本株式現物仲買店)점원 학곡(鶴谷)이라는 청년이 길에서 일허버린것이엿다고한다

新堂町支那人家에 時局標榜强盜出現

"우리 一行은重大한일을하러왓노라"고 脅迫한後에廿六圓强奪逃走

작야상경에 동부경성의 거리에는 시국을표방한 이인조단도강도가 출현하엿다 이십구일새벽령시오분쯤 부내신당정(新堂町)이백칠십사번지지나빵집 왕백선(王百善)(三)의방에 사십세가량이나 되여보이는 사나히와 삼십세가량되여보이는 청년 모두 두명이와서 지나빵을 사서먹고 곳 품에서 단도를 내여밀며 『우리들은 만주에서 드러왓다 우리의 일행은 서른네명인데 지금 모종대한일을 하려하나 돈이업다 돈을내라 아니내면 죽일터이다』라고 칼을 휘두르며 위협하므로 그겻헤잇든금고에서 현금 이십륙원이 잇는대로 주게되자 그들은 그돈을맛고 어데로인지 사라지고 마럿다 이급보를드른 동대문서에서는 사법주임이하 형사대가 곳 수사망을 펴노코 그들을 필사적으로 엄탐중이다

(사진은 신당정강도든집)

映畵、레코ー드業者와 時局對策懇談

銃後守護를爲하야

【東京電話同盟】대중에미치는영향이큰영화(映畵)、레코ー드(蓄音機)업자등 총후의수호를 보다더 공고히하기위하야 내무성에서는이십팔일오전열시부터 내상관저에 일활(日活)、신흥(新興)、동보(東寶)등의 영화관계자와『빅타』『콜롬비아』『포리돌』 제축(帝蓄)『킹』등 레코ー드관계자를 초치하고 영화레코ー드에관한 간담회를열엇다 내무성에서는 마장(馬場)내상이하 광뢰(廣瀨)차관、안배(安倍)경보국장이출석하엿는데 내상의인사에대하야 축음기레코ー드제조협회장 무등여일(武藤與一)송죽사장 대곡죽차랑(大谷竹次郞)량씨는 각각시국의 중대성을 인식하야 당국의취지에맛도록 활동하겟다는뜻을말하고 정오에 오찬을함께한후 오후한시부터 내무성회의실에서 영화간담회를열엇다 각영화회사 각신문통신사 영화대표자 약오십명이 안배국장을 중심으로 외무성군령성정보위원회 동경시사회국등 출석자와 한자리에모히여 영화제작에관하야 격의업는간담을하엿다

開場中의賭博團 十餘名一網捕盡

昨日漢江兩處에서

▲…이십팔일 저녁열한시쯤 시내공덕정(孔德町)산상에서 팔인조대도박단을 룡산서원이 일망타진하엿다 그들은 칠야를기회삼어 산상에다가 초롱불을 세군데에 키여노코 시내청엽정(靑葉町)일정목 구십오번지과자장사 신룡성(申龍成)(三)공덕정(孔德町)십사번지 잡화상고용인 김세덕(金世德)(三)등한패 또 청엽정 일정목 구십오번지 로영일(盧永一)(三)외 세명이한패 또 공덕정 삼십칠번지의칠호에사는 주점 민정직(閔正直)(三)외 일인의한패 한계세패가 각각나누어가지고 도박을개장하고 잇는것을 룡산서원이알게되여 현장을 습격하여 일대격투후에 무난히체포하엿다

▲……이십팔일오전열한시 백주에、한강인도교상류 사장에서 다섯소년의 일당이『산치기』도박을 하다가 룡산서원에게 일망타진된사실─그들은 모두룡펜소년으로 박수복(朴壽福)(三)、홍순창(洪順昌)(三)、김홍식(金洪植)(三)、김천수(金千洙)(三)、김종식(金鍾植)(三)의 다섯소년으로 전기시간에 전기한강연안배사장판에서 이전식내여노코 『산치기』도박을 개장하고잇다가 룡산서원에탐지되여 동서원이추격하자 그들은 개아미떼풀리듯 발빠르게 도주하기시작하야 간신히일당을체포하엿다 신체를수색하자 박수복의품에서 현금일원사십전이나왓고 다른네명에게서는 아무것도 보이지안흠으로 도망중에 버린것인가하야 더욱취조중이다

그날그날의戰線一覽

江南造船所一帶와 上海南停車場粉碎

支那軍增援部隊續續京滬沿線에

注目ㅍ는蘇支間密約說

북지(北支)전선에서 승승장구파죽지세로평(北平)천진(天津)등 북지일대를 점거하야 치안유지를 확보하며 평화시설에진충하는것은 동양안정세력을가지고잇는 제국황군의 가장빗나는 일이며 륙해공(陸海空)군의 합세로 십배이십배의 우세를가진적군을 여지업시 섬멸적격퇴를하는동시에 지나측중요군사기관에전멸적폭격을감행한것은 제국전투사상에 영원히나머잇슬 장렬전의일막일것이다

◇

남지(南支)일대를 좌충우돌하야 도처에맹렬한폭격으로 적군에 치명적 손해를주고잇는 황군비행기는 이십팔일 진공폭격을 감행하야 지나의 군용철도중요기관이오 대상해의 관문인 상해남정거장을 산산히 부시고마럿다 이로하야 적군 사자삼명, 부상자 이백명을 내엿스며 철도선로이백『야드』가 훈적도업시 날러가고마럿다 이로써대상해의려객、화물렬동은인 상해남 북정거장은 황군의과감한 공폭으로 여지업시궤결되고마럿다

또이십팔일오후두시사십분 황군항공기○○대는 상해남시(南市)상공에 날러와서 강남조선소(江南造船所)일대를 나군요지를폭격하야 적지안흔손해를주엇다

◇

그리고 황군해군기는 이십팔일오후령시반부터 상해포동(浦東)상공에 웅장한그림자를 나태내어 선회비행을 하면서 적군집단 부대를 모조리 폭격하야 적군근거지인 장가택(張家宅)、장가루진(張家樓鎭)、륙리교(六里橋)、삼리교(三里橋)방면에 다수한폭탄을 던저서 적군에 섬멸적타격을주엇는데 오후두시사십분까지 아직 폭격을계속중이다

또 삼마의적군압헤 과감히상륙한 륙군○○부대는 포진(砲陣)을펴고 대기중이든 적군주력부대의 박격포、기관총의탄우를 헤치면서 전선부대를 일제히격퇴식히고 예정선에 도달하야이십칠일 ○○부근에서 맹렬한백병전을 개시하야 드듸어○○현성의 점거를확보하고 또일부는 ○○으로향하야진격중인데 이전투에서 황군사상은 겨우 백명에 불과하나 적군은 도처에무수한 사체를버리고 ○○의 제이선에 진지를구축중이다

◇

지나군증원부대는 경호(남경상해간)연선에 속속도착하야 적극적으로 반항의 기세를보이고 잇는데 황군은 이십팔일오전부터 이를격퇴하고자 격전을 개시하얏다 또상해모소식통의 정보에의하면 지나측은 북지사변발발이래 극도로 궁지에빠지게되자 태도를일변하야 소련방(蘇聯邦)과 엄마전부터 국비밀리에 모종의 절충을 거듭하야오든바 수일전에 상호불침약조약을 체결하얏다고한다 그내용인즉 소지량국은 서로침약지안홀것、일방이제삼국으로부터 침략을바들경우는 타일방은 제삼국을 원조치안홀것 등인데 리면에는공산군 용인에대한 조약도포함된듯하다고한다

그리고 또이십칠일황군○○부대는 지나군 소지품에대하야 심문한결과 놀라운사실이 발각되엿다 즉지나측은 군대또는 지방민들을 사용하야 우물과 식량등에세균을 펀드리게하야 황군장병을 살해하랴는계획이 확실함으로 황군은미리 이따위비인도적 전법에대하야 충분한 연구경계를 하얏기때문에 다행히 횡액을면하얏다

◇

지나 국민정부재정부장 공상희(孔祥熙)는 엄마전부터 오태리(墺太利)에 체재하고 잇든중 『힐렌부륵』군수공업회사와 무기 비행기등 사천오백만원어치를 사드리기로 계약을 체결하얏다고한다 팔일오후팔시경에상해호구(虹口)방면에서 지나군의 박격포탄으로 일본인사명이 부상을 당하얏는데 그중에는 대판매일신문(大每)특파원 등정태랑(藤井太郞)(三)씨가 머리에포탄파편이 뛰어와서 중상을당하얏스나 생명은관게업스리라한다

천하외이목을 끄을고잇는 지나주찰영국대사『휴겐쎈』씨가비행기의 기관총탄으로 중상을당한경과는 과연엇더한가 이십팔일오후네시 대사가 입원중인상해『칸트리』병원의 발표에 의하면 대사의 척수는 절단되지 안헛스나 척퇴골하나가 갈렷다 수차수혈에의하야 다소원기가회복되엿스나 여전히 고통을부르짓고잇다 고통을업도록 하랴고 『모루히네』주사를 수차하얏는데 다시주사하여야할모양이다 대사가 위험상태를 면하자면 금후이십사시간을 요할것한데 회복된다하드라도 수삭동안을요할것이다 탄환은 바른편갈비때밋호로 드러가서 갈비때와 허리뼈우로 관통하얏다고하니 대사의생사는 아직도예측할수업는위험상태라고하겟다

스포ー쓰欄

水上과柔道 兩大會

申請은卅一日限

旣報=朝鮮體育會主催의 第十八回 全朝鮮綜合競技水上大會는 來九月四日(午後一時)과 同五日(午後一時)의 兩日間 京城運動場풀에서 擧行할터이며 東京留學生武道會主催의 第九回全朝鮮中等學校柔道大會도 때를가치하야 九月四日午後一時부터 鍾路靑年會體育館에서 擧行하게되엿는바 兩大會의 申請期限은 來三十一日까지로迫頭하엿다한다

日米對抗陸上 第二日의戰績

番外마라손出發

【東京電話】日米對抗陸上競技大會第二日은 卄九日午後三時부터 神宮外苑競技場에서 前日에倍加한 人氣속에열린바 이날午後二時부터 都下七女學校의 陸上競技體操의『데몬스트레ー숀』이잇섯고 番外競技로 擧行되는『마라손·레ー스』는 午後二時卅一分에 孫、南兩君은出場치안코 南昇龍、小池、鈴木勇、津山、梅澤等 五選手만이 出發하엿다 이날夕刊마감까지의 戰績은다음과갓다

【四百米障碍】1相原(日)五四秒二(日本新記錄) 2福田(日)五五秒 3룽·무아(米) 六〇秒九 4와이아하우자(米)失格 ◆日本七點、米國二點

天氣豫報

豫報 今夜는흐리며 來日은 흐렷다 개엿다한다 京畿全區도가다

昨日最高 二九度六
〃最低 二〇度七
今朝最低 二二度四
今日正午 二三度九

廣告

本社講堂消息

京義線金村郵便所長 [illegible]君과 京城社稷町申[illegible]孃은 八月三十一日午後一時本社講堂에서 安鍾元氏主禮下에 結婚式을 擧行

松竹キネマ

突如卅日封切

M·G·M社超特作 エリノア·パウエル 主演 踊るアメリカ艦隊

松竹京都特作 林長二郎 二役 主演 土屋主稅 (雪解の巻)

京日·朝日·日支特報ニュース

明治座

병화근인 국부에 직접 치료하면 림질은 곳낫는다

根治보증의二重殺菌療法이 世界的大發明되엿다

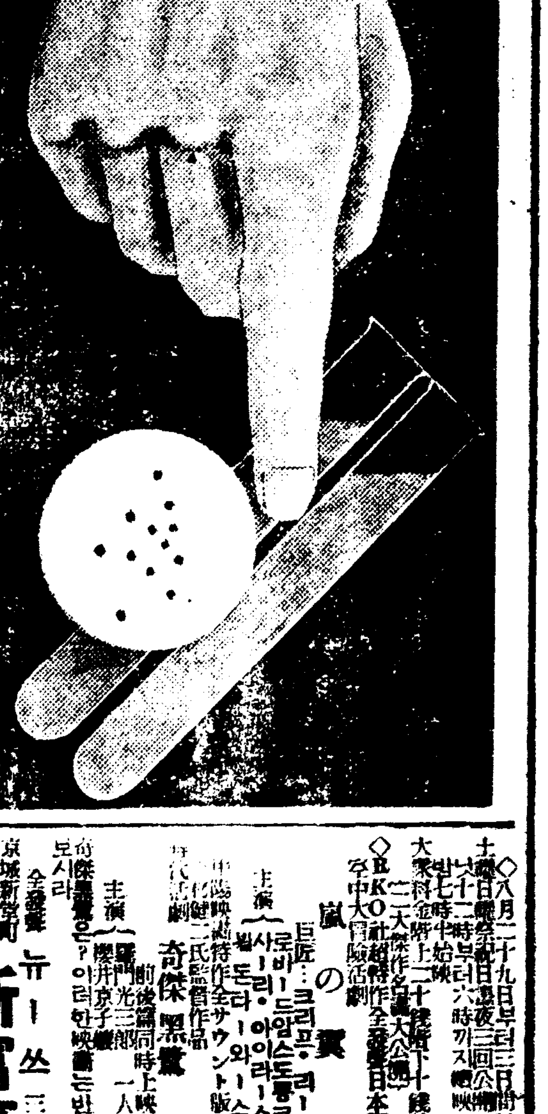

K-1

여러분께서는 림질을 그리 대소럽게생각지안으시나 림질처럼 무서운병은 업습니다 즉 속히 늙게되고 끈임업는 고통으로써 사람이 生氣와 화색이 업서지고 드듸여 부인께서는 무서운 림독성부인병을 알케되야 아해까지 못나케 만들어주니 그엇지 치료를 등한히 하실수 잇것습니가

그러면 림질에걸니면 그병화근이 어데인고하니 아시는바와가티 남녀국부이온대 병균은 어느곳에서 엇더케 活動하고잇는냐하면 남자면 국부의 뇨도속에는 해면체(海綿體)라는 적은 주머니가 모혀잇는데 그사이를 뇨도측관(尿道側管)이라는 가는관이 차고잇는데 이속에 림균이 파무처서 여러가지의 고장을 일으키고 잇는것입니다

그러므로 뇨도표면에잇는 병균을 죽여도 이속에 파뭇친것을 죽이기전에는 림질은절대로 根治가 되지못하고 늘再發케됩니다

그런까닭에 여러분이 이때까지 써오시든 治淋內服藥등으로는 根治가 못되는 원인이 여기에잇셧스니 즉 胃腸을거처서 약간의약기운이 오좀에 석겨서 환부에 작용케되는 內服藥등의 약효로는 죽기에는 너무도 强한 병균이오며 흥집도 너무 엄청나게 큰것인때문입니다

더구나 림균이 시험관(試驗管)속에 죽을만한 强한약을 석그면 배속의장기가 녹게되는때문에 허는수업시『물색』을 입혀서 냄새나 나게하고 보통환자가 눈으로 안심이나 시키는데 지나지 못한것이엿기때문에 최근 世界醫學界에서는 림질치료에 반듯이 强力한銀劑로 직접환부에 치료하여서 根治시키는묘법이 共通승인되고 잇는바입니다

그러나 직접치료약일지라도 처음에는 여러가지 폐단이 만엇섯든것입니다 즉 만흔 分量을 느어야됨으로 익숙한 의사가아니면 치료를할수업는가 殺菌力이만흐나 속갑히숨은병균을 죽이지못한든가 가루약을 애교로 입혀서 꼬창이처럼만들어가지고 뇨도속에넛케하든가 하는것이 생기게되야 世界의권위잇는醫學者들은 고심연구를거듭하든중 우리東洋에서약한방울로 완전한효과를 엇게되는 百發百中의根治藥『부라오銀겐고ー루』가 世界的大發明되엇슴니다 더구나 『부라오銀겐고ー루』는 재래의림질약에서 몰수업는 二重殺菌療法이 강구되어잇슴으로 병화근을 꼭꼭 집어내듯이 고처주어서 短時日안에 근치식혀주는약입니다 또한 의사전문약일뿐만 아니라 일반자택치료환자게에서도 안심하고 손쉽게 치료되는 약임으로 더욱 유효합니다

看板에 거짓업서 急性이 곳根治되어

(江原道) 柳萬基

淋疾에걸닌사람도 만히보앗고 病에對한知識도 상당히 가젓다고자임하든 내가 정작자기가걸니고보니 당황하야 상시의판단은 어데로가고 그만 이藥저약 닥치는대로 썻습니다 여러번속고보니 그때부터는藥의 선택을하게되엿슴니다 그래서同病의 여러친구와 상의하여 제각각 자기가조타는 藥을써서 결과를보아 가장조흔 藥을골너내자 하야 나와또一友두사람은 新發明인부라오銀겐고ー루를 선택하엿슴니다

이局所료법은 독일의학계에서 확증한것이며 동경吉原유곽에잇는 病院長이든先生의發明劑라는데에 신용한것입니다ーー이 결과는엇덧슴니까 두사람만은 邑의醫師가 證明하야 淋絲의全滅을 알엇슴니다 손벽치며깁버하야 다른친구들에게 보고하며 권하야 지금은 모ー다 이藥을 쓰는中입니다 根治되는 동무가 속출합니다 얼마안되어 모ー다가全快되겟지요 看板만에속아서 잘못것을것지안토록 늘知友에게 떠드는바입니다

來日을 몰르는 淋疾患者의 설흠

(黃海道) 尹俊植

(前略) 地帶가地帶인만큼 나의 淋疾歷史는 길다 그러나 끈임업시 再發되는데에도 몸이말를 地境입니다 間斷的으로 닥처오는대로밀우치고 또再發되면 죽을힘을다해서 밀우치고한 나의 鬪病歷史는 이로能히 一卷의 책을꾸밀만합니다 이러케 淋疾은再發을 예사로 알든 나에게 이런깁뿜ー全快의깁뿜을 맛볼줄 누가豫言하엿스리오 엇던날 酒席에서 弄談끗헤 技生이 나에게『겐고ー루』의 存在를 아르켜주엇스며 그神效함을 일너 주엇스니ー幸運은 어데서 굴너오는지 몰릅니다 여기서 決心한 나의鬪病은 볼만합니다 모든歡樂을 一時中止하고 治療에 힘서서 그지독한 淋菌을 죽이느라고 常人의幾倍의 努力이들엇습니다 그러나 普通健康體로 回復된 나의 깁붐은 苦痛밧지안흔 사람이아니면 몰느겟지요 新生과아울러 나의生活에도 모든것을 淸算하고 새生活을 開拓케되엇스니 한가지 感淚에넘처貴社에 仰告하옵니다

二重殺菌의必要

살어잇는사람 몸조직속에 파무친 림균인만큼 급성환자나 만성환자나물론하고『겐고ー루一號』로 치료할때 전면적림균은 죽으나 그와동시에 흥집도 앙물게되는때문에 조직세포의 변화에따라 병균의성질이 달려지는것이 生기게되는만큼『겐고ー루二號』를 게속하야 치료하시면 단시일안에 속속드리 근치되어 버립니다

그러나 一號와二號를 합한 약성질로는 살어잇는 살속인만큼 一部分밧게낫지안케됨으로 오직『부라오銀·겐고ー루』의 二重殺菌療法이 百發百中의 全快보증을 갓게된것입니다

◇

림질을 속히 곳처버리실여러분은 조금도 주저마시고남자께서는『부라오銀겐고ー루一號』와『겐고ー루二號』를 게속하여서 치료하시면 부인께서는『겐고ー루三號』로써 두분이 가티 협력하여서 조선과함께 치료하시면무손이약보다도 속히 근치됩니다

◇

약한방울로 단二分間에치료효과가나타나는 겐고ー루의약가는 보급약(강호병)一圓九十錢 十七日分三圓八十錢이오며본보애독자에게는 송료를부담하고 대금인환으로도 송양해드립니다

東京市芝區通新町十三ノ一 總代理店合名會社 河原商店 (振替東京三五〇一九番)

日東製藥合名會社製品

◇八月二十九日부터三日間 土曜日曜祭日晝夜三回公開!!! 낫十二時부터 밤七時半부터六時까지連映 大衆料金階上二十錢階下十錢均一
◇RKO社超特作名畵大公開 二大傑作全發聲日本版!
空中大冒險活劇 嵐の翼 主演 巨匠…크리프·에드워드 로바ー트·암스트롱氏 사리ー·아이라ー스 빌·돈다ー와ー스氏
中國映畵特作全サウント版!
時代活劇 奇傑黑鷲 前後篇同時上映 主演 嵐寬壽郞 櫻井京子 一人二役
奇傑黑鷲은? 이러한映畵는밧드시보시라
全發聲 뉴ー쓰 三卷
京城新堂町 (電本)五六七七番 新富座

八月廿七日낫부터 開演時間 午後一時半七時半 劇團豪華船 公演第二週
▲上演劇本▼ 林仙圭作 내가사랑하는사람들 二幕五場
南宮春作 戀愛戰線異狀잇다 一幕
絕讚好評으로連日滿員의大盛況을呈하든二大名劇을特選하여新秋納凉의贈物로보내드리오며 金剛山九龍淵에서나는 東劇으로玉步를 옴기시여 同時二大名劇을보시고 피로를 慰安하소서
觀劇料金 階上大人四〇 小人二〇 階下大人三〇 小人一五
東洋劇場

◉八月二十九日부터三日間 上映時間變更九月一日부터晝正午 晝夜二回始映(낫:一時 밤:七時四十五分) 大衆席料金十錢均一
◆米國아데·지리오푸特作映畵 大冒險大活劇 探偵活劇映畵週間!!
◆新興키네마東京谷津作品 怪力猛鬪王오소니아冒險主演 全發聲現代探偵活劇 世界에우는者 探偵映畵의最高峰
女流探訪記者 河津淸三郞 籟立のぼる 主演
往十里町 光武劇場

二十八日ヨリ 三十一日マデ四日間 階下席十錢均一
水島道太郞、琴絲路主演 おのろけ横町
ユナイテツト超特作映畵 チヤーリー·チヤツプリン主演 街の灯
近衛十四郞 東龍子主演 妖雲奇怪城
(事變ニュース特別上映)

毎日晝夜二回興行 第一回一時 第二回七時
八月廿四日부터特別興行 六時半
新興키네마 最高傑作 山路ふみ子 監督 溝口健二 河津淸三郞主演 愛怨峽 사랑과怨恨의 두길을밟는 한女性
◆廿世紀폭스超特作映畵 콘스탄스·베넷、시몬·시몬、짜넷트·께이너 에드와ー드·H·그리퓌스監督 네개의戀愛 네女性이 것는사랑의 가지가지 四大名優特別競演
◆朝日世界뉴ー스 讀賣發聲뉴ー스 東日大每國際뉴ー스
◆各社北支上海事變特報
◆와너 (1)學藝會、(2)海底자푸링 天然色漫畫
永樂町 本局二〇四 七八八 中央舘

八月三十一日낫부터三日間大公開 松竹三大名畫鑑賞週間 每日晝夜三回公演
一回二時 二回七時 三回十時 二十分(續映) 階上十五錢 階下十錢
團成社

松竹下加茂社超特作全發聲 井上金太郞氏監督作品 時代名篇 踊る明君 林長二郞 高田浩吉 氏主演 共演 高峰三枝子 北見禮子
松竹大船社特作全發聲 原作 野村浩將氏 監督 柳井隆雄氏 現代爆笑劇 與太者と若夫婦 共演 磯野秋雄 吉川滿子 阿部正三郞
松竹大船社超特作全發聲 監督 淸水宏氏 現代名篇 娘に告ぐ 共演 大塚君代 齋藤達雄 岡村文子 小牧和子
第一劇場 電光一七五五番

乾明太一萬八千駄 積滯腐敗의慘狀

秋夕名節압두고運輸杜絶로 咸鏡道漁民에大打擊

【咸興】 추석(秋夕)명절을압두고서 가장성하게 수송될 건명태어가 방금 시국관계로 철도수송이 원활치못한관계로 조금도 수송할수업서 약일만팔천태의 명태가 썩고잇다고한다 종래의 례로보아서 건명태는 올팔월추석을 압두고 대개전부 수출되는대 금년은 철도수송은 조금도 할수업슬뿐아니라 선편(船便)까지도 막혀서 전혀전체 되고잇서서 어민들은 극도로당황하야 그타개책에 부심하고잇는중이라고한다 현재의 가격은 일타에 오십원내외간으로 이것도 다른물가고와함께 당연히 가격이올낫것이 도리여작년보담도 그가격이 다소락하되야 잇다고하는대 이제이와가치 수송불능과함께 더욱 어민들이 공황을 지내고잇스며 또 멀지안허서 어기가 닥처와서 새로 명태어가 생산될이때에 이명태어의 적체는 어민들에게 절대한 타격을주고잇다

福溪、咸興、新北靑間 臨時貨物車運轉

山積한貨物의消化策으로 廿八日부터南北一往復

【元山】 시국렬차운전에반한 객회수송제한은 원산과그부근의토목건축재료인 세멘트、철재등을비롯하여 건명태、미역등의해산물의적출은 정돈상태에 빠지게하야 그영향이 막대하거니와 이에 원산철도사무소에서는 그수송의 완화책을 강구한동 지난이십팔일부터 당분간 경원선복계(福溪)와 함흥(咸興)간의북행에 상렬차와 남행에 이렬차 급 함경선함흥 신북청간（咸興新北靑間）원산천내리간(元山川內里間)룡담、천내리간(龍潭川內里間)에 각일왕복의 림시렬차를 운전하기로하얏다고한다。 이로말미암아 역마다 산가티싸엿든 각종화물 수송은 종완화할수잇는동시에 일반하주들도다소 수미를 펼수잇게되엿다고한다。

日滿막네슘工場 明年五月에着工

鎭南浦의새埋立地에

【平壤】 진남포에 공장건축을결정한 일만(日滿)마그네슘공장기지를제공하고저 평안남도당국에서간사지를 매축하기로되여 위선제일공사로 십일만평을매축하고저방금 총독부당국에 인가를신청햇는데 근일인가지령이 잇슬모양이다 제일기매축공사를 실시할 십일만평중에서 도로이만평을제외한전부를 이회사에제공하기로되엿는데 이회사에서도 명년오월부터 오만평의 공장을건축하기로 되엿스므로 도당국에서는 총독부의 인가가도착되는즉시로 입찰에부치어 매축공사에 착수하기로되엿다

尙州支那人도投賣

【尙州】 일지사변이 발생한후로 경북상주읍에 헤터저잇는 지나인들은 속속귀향중이든바 그들중 상주읍에서 포목상(布木商)을경영하고잇는 사람들은 각기귀향을 구실로 하고 그야말로『싸구려』를 부르고잇는판인대 그실은싸기는커녕 오로지이기회를리용하야 조타의농민들과 일반부녀자의무지함을 리용하야시가이상의고가를 밧고 투매하는 사실이 비일비재이다 그뿐만아니라 소위유식계급에잇는 가정부녀자들로도 시가이상의 가격을 주고사게되는것도 모르고머리를동이고 지나인상점을 차저다니는일도 적지아니한모양이다

南廷九氏의敎育熱

【牙山】 충남아산군탕정면 전곡리(牙山郡湯井面權谷里) 남정구(南廷九)씨는 원래생활이 넉넉지도못하면서 동리 무산아동의문맹을 퇴치키 위하여 조선일보사에서 발행하는 문자보급교재를 청구하여 동리 아동에게 열심으로 작년 가을부터 금년일월까지 교수하여 오면서 등화 지필 기타비용수십원까지자당하엿다하며 지난 오월경에는또다시학비관계로 보통학교에입학하지못한 무산아동수십명을모집하 회산서당(華山書堂)을세워가지고 교수를하는동시에 얼마전 동서당건설비로 일백오십여원을 히사하엿슴으로 일반은씨의열성에대하여 칭송이자자하다고한다

失戀의苦杯에 妙齡女子飮毒

【元山】 모진더위도 한고개를넘어서고 이제는감상(感傷)의가을이 차저오려는이때 방년 이십이세의묘령미인이 실련으로 음독자살미수를한 애화가잇다 지난 이십륙일 오후일곱시경 원산부 북촌동삼십칠번지 김봉련(金鳳蓮)방에 거주하는 심옥란(沈玉蘭)(二二)은 집안사람 몰래 다량의독약을 마시고 인사불성이되여 잇는것을 그집사람이 발견하고 곳 부근병원의사를 다려다 응급수당을 가한결과 겨우생명만은 구하엿다는데 그가 자살을도모하기까지에는 그로서 말할수업는 사정과 심각한 정신적고통이 잇섯든모양으로 그가쓴 유서에의하면 사랑에 눈뜨라든 몃해전에 어느청년과 사랑을 속삭이다가 그에게 실연의고배를 마시고잇든중 다시 제이의 애인을구하엿스나 그에게도 또다시 오해를사서얼마전에 그애인으로부터 절연장을밧고 고민하든끄테 그와가티 귀치안흔세상을 죽엄으로써 청산하려고 햇든것이라고한다

세멘트飢饉緩和

一割程度의操短擴張

【平壤】 조선내의『세멘트』조업단축확장(操短擴張)문제는 그동안당업자로부터 요구가만엇든것은 루보와갓거니와 총독부에서는 조선독자의립장에서 그동안연구를계속중이든바 상공과석정(石井)기사를 이십사일부터 이십칠일까지 승호리(勝湖里)봉산(鳳山)해주(海州)등각『세멘트』공장소재지에파견하여 현지조사를한결과 영업자의의향도참작하야 총독부에서 최후결정을하게될모양으로 현재의조단은 륙할정도나 일할정도록확대할모양이다

咸興公判期日決定

【咸興】 세상의 주목을 끌을고잇는 두큰사건의 공판의 기일이 결정되얏다 【1】…함흥어채주식회사(魚菜株式會社)창하부관삼(下鎭莞三)등 세사람에 관한공판은 구월십일로

平南北에豪雨 郵便遞送不能

【平壤】 이십오일이래 평남북일대에 나린호우로 피해는 상당하엿는데 체신수송불가능에 빠진곳이만타 청천강(淸川江)의 범람으로연안일대의 피해도 적지안코이때문에 개천-녕원간 (价川-寧遠間) 희천-유원진간 (熙川-柔院鎭間)의 교통망은 전연두절되여 우편물의 체송은 불가능에빠젓는데 당분간 급속한복구는 희망이업다 국경방면에도 호우로 인하여 신의주-룡암포간(新義州-龍岩浦間)비현-양지간 (枇峴-楊枝間)의 도로가 붕괴햇기때문에 여기에도 우편물은 체송하지못하게되엿다 그리고 대동강(大同江)과 보통강(普通江)도 상당히 증수를 보아스나 수해정도에까지는이르지안엇다

平壤의野菜飢饉

一時的現象으로樂觀 當局은不正商人만嚴重監視

【平壤】 평남도산업과에서 조사한 평양부내 최근의 야채시세(野菜時勢)는 대개가 상활내지 사활의 앙등을보게 되엿는데이것은 야채재배하든 지나인이륙백인이엿섯스나 시국관계로 귀국한자가 만허 생산률은 적어진반면에 인구의 증가률보게되여 야채의수요량은 훨신증가를 보고잇기때문에 야채기근을 당하게된것이나 지나인의 채원을조선인이 마타서 재배를시작햇고 군부의 채원도 아프로 수확기에 도달햇스므로 이일시적 야채기근현상은 완화될것이라하여 도산업과 당국에서는 락관하고잇다 이제작년과 금년의 평양 야채시장의 야채취인고를 보다면 금년칠월은 일만팔백구원으로 작년칠월의 일만삼천사백십칠원에비해서 삼천이백

旱魃고테暴雨來

元山市內에浸水騷動 廿八日밤까지二百粍의雨量

【元山】 시구년만에처음보는 염열계속으로 원산농도원은 해수욕장개시이래 처음보는 은성을이루엇다함은 이미보도하얏거니와 이와가티 비는도모지오지안코 더위만계속하든 원산지방에 지난이십륙일아침부터비가오기시작하드니 이십칠일부터는 호우로변하야 쉬임업시 퍼부어서벌서 이십팔일밤까지에 이백미리나왓다 이와가티 간단업시퍼부어오는 비로말미암아 원산리에서도 지형이나즌지대에는 벌서도랑물이 넘어서 침수가옥이속속 늘어가고잇스며 그중에도명석동(銘石洞)일대가더심하야 도로우에 물이흐르고 잇는중이다 그리고 이비가 수일을 계속하야 일은바 장마가되면은 더원안변등지의 강물이 범람할우려가잇서 비오기를 거다리든 농가에서도 홍수가날가바 대단히우려하고잇다고한다

夜盜蟲이襲來

水魔退却에뒤이어 災地龍川博川兩郡이甚大

【新義州】 수해(水害)에 심대한 손해를입은 평북룡천군(龍川郡)과 박천군(博川郡)의대는 설상가상으로 야도충(夜盜蟲)의 습격을맛나 그중룡천군양하면 (龍川郡楊下面) 가튼곳은 전멸의 위기에빠저잇다 도농무과에서는룡천군의 보고를 접하고 야도충의박멸에 농민을 총동원하야 진력중이라한다

大宮完山兩橋 初渡式을擧行

【全州】 작년풍수해로 전주천에걸려잇든 네개의교량이 유실되자 그후 만일개년이상 교통의불편을늣겨오면서 금년삼월부터착공중에잇든 경목선(京木線)일등도로에 연장식혀주는 완산교(完山橋)를 가설총공비 삼만육천일백팔십칠원삼십전으로 교장(橋長)칠십미리 전폭(全幅)십미터 전면적이백육십평의 모던식 철근혼응토조(鐵筋混凝土造)로 인도(人道)와 차도(車道)의 구분을하여노앗스며 공사는 지난이십일로 필하엿다 그리고 이와동시에 착공중이든 전주 부안(全州 扶安)선을 연결식히는대궁교(大宮橋)도 가설공비 이만이천삼십원으로 교장 칠십오미터 전폭 이미터의 근대식 대공량이 동시에 완료되자 지난 이십팔일 전기완산교(完山橋) 량교조도식(初渡式)을성대히 거행하엿다고한다

靑島에도食料缺乏

【安州】 북지나산동성청도(北支那山東省靑島)방면에 가서살다가 이번사변으로 밀려아마 귀향한 사람은 안주읍내에만도십여명된다는데 그들의말에 의하면 직접은 위험지는 아는듯하나 지나사람들과 우리사람들사이에로 련락이 끈허저서 식료품곤란에 곤란하야 살수업다고한다

이를보아 형편업는 소애에달하엿는데 생산량이 주리엇기때문이다 이때문에 아편부정상인과 불법폭리를 탐하는자가만허 취체의손길이 사면에뻐치어저잇다

地方人事

▲金奎洛氏(忠州稅務署間稅課長) 赴任入事次本社忠州支局來訪
▲朴在權氏(忠州稅務署直稅課長) 同上
▲坂上勝助氏(忠州稅務署直稅課長) 同上
▲貞森茂志氏(忠州稅務署長) 同上
▲山根功氏(忠州稅務署屬) 同上
▲內田靖夫氏(忠州稅務署稅務吏) 同上

民族의恥辱

不正業者를肅淸 農商에轉業强勸

不應하면斷乎한處罰하도록 新京五團體聯合蹶起

【新京】 본보에 긔보한바잇거니와 금번 전만주국을통하야 부정업자(禁制品賣買)、숙청공작은 대체로 실현중에 잇스나 특히 신경에서는 시내에 산재하여 아편등을밀매업으로하고 사라가는동포주민 이백여호에 한하여 그들로하여금 자진전업 하도록하는일방 전업방식에 잇서서는농업과 상업방면이테 어느곳에나 예정한 계획에 의지하여 착착 자금운용방식을 고려하여 참으로 조흔조건으로 지도하기위하여 재신경동포기관인 조선인민회(朝鮮人民會)를 비릇하야 협화회분회(協和會分會) 동청년단동소년단 국방부인분회의 다섯단체에서는 지난이십사일오후오시부터 시내조일통(朝日通) 조선인민회 회의실에서 각회간부회를 개최하고 민회리사 박준병(朴準秉)씨로부터 개회사가 잇슨후 이어동씨가 좌장에 선거되여 회를진행케 되엿는데 부정업자전업공작(不正業者轉業工作)방법에잇서서 아래와가튼 항목을결정하엿다

一、不正業者調査
二、不正業者廢止勸告
三、正業就業指導
四、轉業者의援助

등을 장시간 협의한후 이공작위원으로 집행위원을 선정하고 적극숙청공작을 하기로되엿스며 이에불복하는자에게는 단호한처치수단으로 조선에 돌려보내든지 엄중한처벌이잇도록 사법당국에 종용하든지 하기로 되엿는데 선거된 위원은아래와갓다

李鴻周 金昌德 朴準秉 洪爵裕 金泰熙 尹惠渼

慶北細農의高利債 二千萬圓을突破

그中三百萬圓은整理

【大邱】 경북도내농민의 고리부채(高利負債)는 소화륙년말조사(그후회는한조사는업슴)에 의하면 그총액이 일천칠백만원내지 이천만원에 달하는 거액인바이 고리채는 농민의 치명적부담으로 그정리는 농가갱생의 최대안목의 하나이다 경북도당국에서는 농촌진흥운동이래 농진기관을 동원시겨 부채정리관념을 함양하고 일방 금융조합으로하여금 고리채무자와 교섭케하여 그저감에 노력하여왓든더로 금년삼월까지에 정리된 금액은삼백삼십만원에 달한다고한다

平南의自動車網

四千五百八十二"키로"

【平壤】 평안남도내의 자동차영업은 승합(乘合)화물(貨物)을통하여 최근에 비상한 발전을보아 현재에는 승합자동차의 리정은 이천칠십륙『키로』화물선로의 리정은 이천오백록『키로』가되는외에 대절화물자동차도산간군부에 이르기까지 보급되여 타도에 비하여 결코손색이업슬정도인데 도당국에서 금후의발전상을 위하여 더욱진력키로 되엿다

木浦에좀도적

【木浦】 요사이 전국적으로시행되는 등화관제의틈을 리용하야 목포에는 컴컴한밤거리에 좀도적이성행하야 일반은 자못불안에싸여잇는바 이들좀도적떼를붓들어보면 모다미성년자(未成年者)들로서 그들배후에는 본격적 절도수령들이 잠재하여잇는모양으로 요사히목포역 부근에서

라디오

二十九日(日曜)

◇午後六時三〇分 獨唱과二重唱 一、獨唱 소금쟁이(金鳳赤) 二、同 빗방울(同) 三、同 도적적(同) 四、同 바람(同) 五、同 새떼(同) 六、二重唱 꾀꼬리 七、獨唱 胡蝶(金鳳珠) 八、同 제비남매(同) 九、同 흘으는시내(同) 十、倂唱 돌니라 金鳳赤 金鳳珠 피아노伴奏 高錦子
◇同六時五五分 修養講話 安寅植
◇同八時 一、새打鈴 二、六字백이 曹弄仙
◇同八時二〇分 古談『熱水一瓢』 李雲林
◇同八時五〇分 一、유산가 二、선유가 三、제비가 申海中月 洪笑月
◇同九時一〇分(東) 피아노獨奏 一、三十二의變奏曲(C短調) 베-토-벤作曲 宅孝二

花冠 【31】

長篇小說 李泰俊 作 金奎澤 畫

세화살 (十五)

그러나 유목사와 청년이 떠다른 이야기를 할사이가 업게 바다로 드러가는 개울이 나왓다。 징검다리가 잇기는하나 바다믈이 밀려들어 다리들을 올려 것고야 징검돌을 차저 드될수가 잇섯다。 다리를 건너서는 곳 오매리다。 면집 지나지안허 그 함석집의 창고가나온다。 창고 안엔 새끼만이 갓득 드러찻다。

『아이 새끼두!』

하고 동옥이가 놀라니까 유목사는

『이까짓거 인제두 얼밀 더사야 한다구…』

하더니

『자 이뒤로 드러가봐 누가잇슬테니 깜짝 놀랄 사람이지…』

하고 창고뒤를 가리킨다。 동옥은 두근거리는 가슴으로 창고모퉁이를 돌아섯다。 창고직이의 집 가튼 조고만 함석집 한채 그 밤에 걸려안저 커다란 장부책을 드려다보든、굵실굵실한 머리 번쩍 처드는데 알적은 돗수안경이다。 새빨가케 타진 얼굴、턱아래에는 깍근지오랜 수염이 시커멋다。 돗수안경이 눈에 익다。

『오!』

동옥이편이 먼저 알아보앗다。

『슈벨트선생님? 전 누구라구…』

『이게 누구야? 아니 임동옥이! 언제?…』

하더니 저편에서도 놀라며 장부책을 든채 일어서 나온다。

『선생님이 어떠케 여기와 게세요?』

『허! 어떠케 알구 왓나?』

남자들끼리처럼 손마잡지안을뿐 퍽 반가운사제간이다。

『해수욕장서 유목사님을봣서요』

『그래…허! 동옥이! 전문학교를이 달르군! 인전 아주…』

전날 송월이 뾰-얏슬때、얘재 하며 가리키던 제자가 이제 한 여성으로 어울려 나타날때 가끔 당해본 일이지만 역시감개무량한듯 하다 그러나 감개무량한은 동옥이편이 더하다 음악선생님인데다 알이 적은 도수안경을 써서 아이들이 슈벨트선생님이라고 더만히 부르던 오선생님 언제나 음악실에만 무처잇서 출석부도 학생을 식혀 가저왓고 피아노를 치다가는가끔 아페 걸린 빼-토벤의 표정을 임내내여 학생들을 웃기던 오선생님 그러나 피아노강을 바들때만은 여간 신경질이 아니여서 동옥이도 몃번이나 울려노턴 오선생님 또 그러나 어느선생님보다도 매사에 비사무적(非事務的)이여서 예술가의 타입이라고 학생들에게 오히려존경을 밧던 오선생님이다 그런 오선생님이 여름휴가에 해수욕을 하러 온것이 아니라 이지도에도 업는 동해변의 좁살알만한어촌에 숨어 음악실과는 기분이 너머나 다른 창고를 직히고 안저 오선지(五線紙)처럼 줄이 만키는한 장부책이나 뒤지고 잇는것은 유목사가 때무든 낫수건을 목에 걸치고 오천원이니 오만원이니 하는것보다 어째그런지 훨신더 가슴에 찔리는데가 잇다。

『오선생님? 학교는 그만두셋서요?』

『그럼』

『언제부터요?』

『지난학기부터』

『왜 고만두시고 이런걸 하세요?』

『밥』

하고 오선생은 역시로 웃음을 짓는다。

『학교에선 왜 선생님 굶으시게 하시나요?』

『굶지만 안흐면 되나? 생활이란 그러케 단순한게 아니야 인제 동옥이도 생활이 뭔지 알때가 오지…』

하고 안경알을 닥거서 쓰더니 멍-하니 바다를 내다보는것이다。

『생활!』

동옥도 멀-리 떠잇는 알섬이라는 섬을 바라보며 생각하엿다。 오선생님이나 유목사님이나 평소에 하시는걸 보아 재물에 과한 욕심이 계신분들은 아니다。 더구나 유목사님은 늘 『사람이란 일용할 양식만을 바드면 족하다 그이상 은혜를 바라다가는 도리혀 화를 바들것이다』하시던분이요 오선생님은 너머나 여러번이나 『위창으로만 배고픈줄 아는 사람은 야만이다。 적어도 문화인은 눈으로도 배고픈줄 알고、귀로도 배고픈 줄 알아야한다』고 하시던 분이다。

『그럼 그것이 모두 거짓말이엿던가?』

동옥은 혼자 생각해보다。 유목사나 오선생의 말이 거짓이엿다면 그건 속는것만이 분할뿐이겟스나 그 하나님의 말씀과가튼 훌륭한 교훈들이 그처럼 실현성(實現性)이 업는것인가 생각될때 슬프지 안흘수 업는 것이다。 그래 동옥은

『오선생님?』

하고 굴근 목소리로 무엇을 따지려는듯이 오선생의 아프로 간다。

柳韓洋行이治痲劑를大衆에게宣傳販賣치안흔理由

柳韓洋行은 從來에 治痲劑를 醫院 又는 醫師에게는 多少宣傳도하고 紹介도하여왓다。 그것은 醫師諸位가 各自의 專門的見解로써 治痲劑를 內外科的治療에 適當히 使用하야 一定한 效果를 得할수잇슴을 信하엿기때문이다。

그러나 一般大衆에게는 新聞.雜誌等 廣告를 利用하야 宣傳販賣하여본일은 全혀 업섯다。 그理由는 巷間에 雜多한 治痲劑가 製出되여 呼曰名藥이오 稱曰特效劑라고하나 實際治療에잇서서는 統計上으로보아 何等 優秀한 治療率을 보지못하엿슴으로 敢히 柳韓洋行이 虛僞로써 一般에게 特效劑라고 宣傳할수는업섯기때문이엿다。

故로 柳韓洋行은『우리自身에게 信實하고 우리 民衆에게 誠實하며 또한 信用을우리生命으로삼는』社是에따라 아즉까지 大衆에게紹介할 治痲劑의出現을 보지못하고 우리 社會에 蔓延되는 此社會病의 治療困難을 바라보고 憂慮할따름이엿다。

多幸히 얼마前에 歐洲에서 一種藥品을 創製하엿는대 此藥은 英.米.佛.獨.日等數個國大學敎授等의 治痲에 實際應用한結果 十中八九(80—90%)의 놀날만한 治療效果를 得하엿다고하는 確實한 臨床報告가 發表되여 자못 斯界에 一大센세이순을 惹起하엿다。

이에 柳韓洋行은 우리 社會의 痲疾受難諸位에게 奉仕하야 弊社가 提唱한 保健運動에 一助가 될가하고 數個月前 [illegible] 電報로 注文하야 方今 歐洲로부터 輸入途中에잇다。

本劑의 藥名은 지유싸이드(G.U.cide) 라고하는것으로 不遠入荷될것으로 밋는다

外國藥品直輸入發賣元 株式會社 柳韓洋行

上海.大連.京城

本社營業局直通電話 本局②六三六一番

新發明洗濯石鹼製法無料敎授
製造販賣하면月收益數百圓確實한製法이簡單해서아모라도製造되므로希望者는四錢切手十五枚封入하야申込次第로製法詳細通信敎授
◉鐵原邑鐵原郵便局私書函第五號 理化硏究所

電球製造技術講習生養成 就職保證
一、電球製造技術講習 海外輸出品小資本獨立經營容易 三十名四個月卒業
一、就職保證 卒業後月給十五圓乃至四十五圓絶對責任保證
一、入學資格 普通學校卒業程度男子年齡二十歲以內
一、學費 入學金修業料實習費計參拾五圓四個月分先納
締切九月十日 開學九月二十日
官認 京城電球工藝講習所 京城府新堂町三四番地 學則請求要三錢切手同封 電本局②六七三九

宮崎葡萄液

藥種商講義錄 朝鮮藥律秋季受驗期 見本無代進呈 毒劇藥改正 京城鍾路四丁目 朝鮮藥業硏究社

涼味百%……一瓶을一家에

레-도후-도

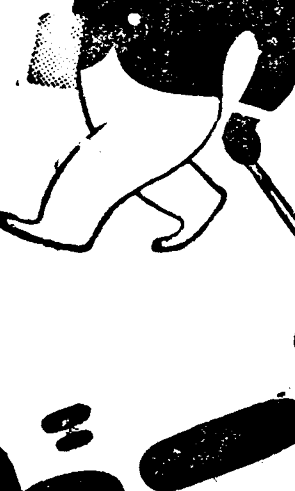

父의면도하신뒤에!
母의그윽한化粧에!
兄의出勤前에!
姉의沐浴뒤에!
妹의조아하는整容料에!

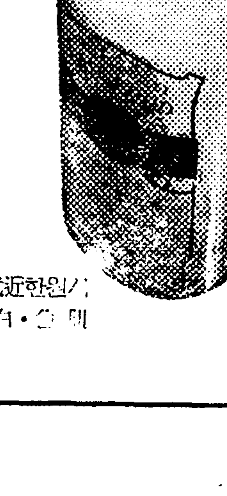

一滴……살작얼굴을히게하는레-도후-도는殺菌力이强하고잔주름을解消해서살결을生生하게收斂하야못아러불만큼健康美를發揮합니다

東京·平尾賛平商店

정어리흉년은왓다!

完全休漁狀態로 數千漁船待機姿勢

"咸南水試"의 海況悲報

咸南

【元山】이달하순에 함남연안의 해항과어항을 조사하고 도라온 원산수산시험장시험선 북양환(北洋丸)의 보고(報告)에의하면 해향은 지난상순보다 좀나럿스나 어항은 휴어(休漁)에갓가운 흉어라고한다 이제 그해항과어항을 적으면다음과갓다

海況 팔월하순해항은 연안에서는 호도(虎島)부근은 이십륙도내지 이십칠도이며 그로부터 북상함에따라서는 하강(下降)하야 마양도(馬養島)부근은이 십사도반 차호(遮湖)이십이도반이며 함북과의 도계부근은 이십삼도정도이다 이십오리부근중해에서는 차호남동중에서 마양도남동중부근까지 대체이십사도내지이십오도 그이남은 이십칠도이다

이것을 팔월상순의해항과 비교하면 신포이남은 좀수온이하강하얏스나 대체로 대차가업스며 차호부근은 약이도가 하강하엿다 이러케수온이 아직도노프므로 온군(鰮群)을 볼수업는 것이라한다

漁況 팔월중순까지는 차호중일대에 결처조끔식 정어리가 잡혓스나 하순(下旬)에들어서는 전혀휴어상태의 불어 계속으로 차호、신포등에서 대기상태이다 함남도이십일일까지의 총수양고는 십삼만구천칠십오통으로 작년동기보다는 륙만사천이백십삼통의 증가이나 재작년동기에 비하면 십만이천백구십삼통의 대감소이다 그리고 함북도 시원치안흐며 강원도는 의연휴어상태이다

鰮恐慌逐日深刻 財界破綻必至

凶漁原因에臆測區區

咸北

【淸津】오늘이나 오는가 래일이나 오는가 하고 안오는정어리를 기다리며 마음을 조리고 애태우는 수천업자는 정어리를 못보지 반삭에 신경이 극도로 예민하야저서 흉어에대한관측에는 가진비관과 풍설이 류행되고잇서 어민들의마음은 극도로 홍홍한바잇다 흉은 기후관계라고도하며 혹은 해류관계라고도 하나 심하면 세상이뒤숭숭하니 천변(天變)이라고 하는 미신적류언까지가 떠돈다는바 북조선경기의 본조격(本調格)인 정어리경기가 가장위험한지경에 빠저잇는관계로 그러치안허도 금융난의 칠통한 가운데서 헤메이는 함북도내의 경제계는 극도의 경색과 한산에빠저 현금왕래란거의 두절된상태에 빠지고 마랏다 이대로계속한다면 자랑하는 북조선경기는 여지업는파국에 직면할것임으로 압흐로정어리의동정이 극히주목을 끌고잇다

旱害의咸南에 知時雨沛然

이제전곡엔걱정업다

【咸興】결실기의 함남도에 한발이 계속되야 농민들이 깁흔 근심속에 싸혀잇다는것은 보도하얏거니와 기다리든 비는 드듸여 이십륙일오후여덜시쯤부터나리기 시작하야 이십칠일아침까지는 나리는듯 마는듯하다가 아침아홉시쯤부터는 제법소다저오후여덜시쯤까지 종일 끗치지안코나리고잇는데 인제는 거이흡족하다 아직도 끗치지안코 더욱계속할듯한 형세에잇서 가물에부다끼고잇든 함남도에도 저윽히안도의비치 떠돌고잇다

淸津-朱乙間 通學列車運轉

十月一日에實施

【淸津】정시(?)따이야실시로 자못 넘려되여 나오든 청진라남경성(淸津、羅南、鏡城)등지에잇는 중등학교에 통학하는 렬차편을 약간의 수정운전을 하게되야 와회되얏다 즉 청진주을간(淸津朱乙間)에 오는시월일일부터 아침여덜시오분 청진발의 렬차를 운전하기로 되얏다한다

燒死屍漂着

海運丸火災犧牲者

【西湖津】기보=원산(元山)에서 석유(石油)휘발유(揮發油)등을만재코 청진(淸津)방면으로 가든 해운환(海運丸)(九〇噸)이 서호진부근해상에 이르자 선내(船內)로부터 발화되여 연소중인것을발견되 당지경찰관과 소방조원이 구호발동기선 두척의출동으로 현장에급행하엿스나 때는발서저 무참하도 선원은간곳업고 선체하나만이 라잇슬뿐이어저 하는수업시 그전소된해운환선체를 구호선이 끄을고서 호진어조(魚漕)안에 매여두엇다함은 이미기보한바어니와 그후서호어업조합방파제안에 시체하나가 표착된것을발견하엿다는바 그는

惡德御用商人

大邱憲兵隊서摘發

【大邱】비상시국을 기화로하여 폭리를 취하려든 악덕상인—더구나 륙군어용(陸軍御用)변도(辨當)차입상인 일흔변드집모는 륙군과의계약을 무시하고 계약단가의 반가도되지안는 물건을납입한것을 대구헌병대(大邱憲兵隊)에서 지난이십오일에 이를적발하엿는바 이와가튼 악덕상인은 차제에 단호한 처벌을하기로한모양이며 이번발견된 악덕변도업자의 처치에 대하여서는 군당국과 협의중이라고한다

墓地使用料妙避

條例의缺陷으로

【平壤】평양부에서는 적자재정을 보충하는일책으로 금년도부터 회석상에서 부영공동묘지조례를 개정하고 부수입의증가를 꾀하엿스나 그결과는 공동묘지사용료가 종전보다 고액에달햇스므로 이것을 회피하가위하여 동일호적에 재적한 가족련명으로가족묘지사용허가를 출원하는 영리한부민이 만키때문에 개정조례의결함을 발견하게되엿다 사용조례를좀두어 보면 가족공동묘지는 보통사용료보다 반액(半額)에해당함으로 될수잇스면 가족적으로보아서도 묘지가한곳에잇는것이조커니와 겸하여 사용료가 반액이므로 가족공동묘형식을 취하게되는경향이만흐며 더욱이 조례중 사용면적에 제한이업고 『신용을초과하는면적의 사용료는 정액의이배를받는다』는 모호한조문이잇기때문에 더욱이 이런방면으로 리용을당하기쉽게되엿다 이때문에 수입을느리자고개정한조례가 도로혀 영리한부민에게 리용을당하고 거기에수입감을보게되여 부당국은 머리를알코잇는상태인데 또다시 조례개정을하기로 될모양이다

時局파는假憲兵

술집橫行타가被逮

羅南署에서二名을取調

【羅南】지난이십삼일밤 경성읍내(鏡城邑內)에서는 술집에 가짜헌병(憲兵)이 드러 비상시를 팔고 술을 마시다가 마침내그진상이 판명되여 경찰서신세를지고잇는사나이가잇다 경성주재소에서는 거동수상한 두사나이를 붓들고 그신분을무르니 그는 기탄업시 헌병대에 잇는 모라고 자칭하므로 아모래도 수상하여 라남서에 류치하고 엄중한 취조를 한결과그는 라남읍본정(本町)에잇는모사진관에잇는 최모(崔某)(三一)외 일명으로 명의엿다는 경찰당국에서는 이가튼 의적의 범죄자에는 철퇴를 나리엄벌에 처하리라한다

沿海州漁場保護次 照風丸等出動

【淸津】총독부 수산시험장(總督府水産試驗場)소속의 감시선(監視船)조풍환(照風丸)과 장소속 감시선인 백양환(白洋丸)은 연해주어장(沿海州漁場)의 감시차로 저난 이십사일아츰에 청진을 출범하얏다 최근 속출하는 정어리어선의 억류(抑留)에대한 감시의 중임을띈것으로 업자에게 적저안흔안심을 주는것이라한다

車輛檢査에걸린 無鑑札二八一

元山府檢査結果

【元山】원산부에서는 지난이십사일부터 이십륙일까지 삼일간원산요소요소에 게원을 배치하고 차량(車輛)의 무감찰 또는 무효감찰을 일제히 검사케하얏는데 이조사결과 총수이백팔십일개의 무감찰차와 이백이십매의 무효감찰이 발견되엿다 그러대 원산부내차수를보면 ▲自動車 五二六대▲自動自轉車 一八대▲自轉車 三九六五대▲人力車 二〇대▲荷牛車 一五〇대▲荷馬車 五二四대▲『리야-카』 六八九대 등으로 그중거사수는 자동차 오십대、자동자전차 십일대、자전거 삼천륙백구십사대、인력거 두대、우마차 이백오십일대、『리야-카』 이백십구대라고한다

公債引受難으로

慶南道新規事業의 旣定計畫을變更?

【釜山】경남도에서는 사방공사(砂防工事)중소하천개수공사(中小河川改修工事)지방진흥토목사업(地方振興土木事業)항만개수(港灣改修)등의 공비일백구십구만천사백원과 십일년도 재해복구(災害復舊)공사비팔십팔만삼천사백원등 합계이백팔십칠만칠천팔백원을 공채로서 재원에충당하야 공사를착수할계획을수립하고 일부공사에착수하고잇는데 북지문제가 격화되여서 전시체제(戰時體制)가되자 금융이절면적으로 경색된까닭에 공채인수난(公債引受難)이 심하야젓스므로 경남도당국의 전기공채에의할사업은 계획대로진행하기어렵게되엿다한다 그래서 일부변경혹은 연기하게될는지도알수업서 금후가 퍽 주목된다고한다

中台市民奮發

皇軍慰問金醵出

【中台】평북의주군 중대시(中台市)에서도 북지전선에서 애쓰고잇는 황군위문금으로 애국부인회회원 『구마베』(隈部)녀사와 오상면장 독고철(獨孤澈)씨에게기탁한금액과씨명은아래와갓다

▲六十一圓三十錢 義州鑛山株式會社第二鑛業所有志一同▲三圓式 崔孝鳳 白龍瑞 金義鎭▲二圓式 玉尙郵便所有志一同 崔仁業 高俊興 金德旋 崔性變 吳宅壕▲一圓式 朴昌根 孔俊吉 鄭宗燦 盧文學 高正鴻 金秉鎬 韓得祥 崔鶴海 金昌俊 劉炳基 德元商店 張承甫▲五十錢式 金世珣 欉英守 崔雲鳳 金龍鳳 許基俊 金昌龍 金仁浩 金麗淵 朴奉周 金明俊 李春夏 張時賢 金鶴燾 金貞五 崔鳳大 李文河 尹龍星 黃雲望 洪昌憲 朴世俊 韓仁健 金海順 金世昌 安利賓 獨孤澈 崔仁大 王益臣 張鶴山 吳宇鉉 崔道允 陳秀山 金衡燕 郭孝善 金元鍋 梁秉範 崔仁寿▲四十錢式 李會廷 崔昨樹 李贊貝▲三十錢式 高炳斗 尹東燮 朴道俊 無名氏 金龍文 姜炳學 任有化 盧寬濬 金洪深 安貞乘 金錦煥 孫興合 韓一女 金時俊 金敏奎 金秉朝 金洵李 劉滿俊▲二十錢式 許善 金世富 朴成珍 崔炳鳳 金利泉 張龍鳳 金永奎 金承玉 金明煥 李國鎬夫人 姜龍化 李麗華 李在鉉 文正乾 崔鳳龍 金吉秀 文昌周 朴允河 明河深 崔國瑞 金善傳 金善彬 白順鐵 崔元京 裵承龍 康永植 崔義鍵 李東九 李燮奎 李七鉉 金寅坤 宋春化 崔英均 朴榮烈 金世楨 劉漢龍▲二十五錢 金昌浩▲十五錢 邊順德▲十錢式 崔文善 盧昌玉 金恒奎 崔儀鳳 崔利鳳 崔在德 金用珍 崔昌鳳 金世曾 金庸奎 金世煥 崔文鳳 馬正道 王壽祥 崔泰珍 高奉權•金昭雲 張世浩 崔亨鳳 崔鳳朝 金道奎 金成寬 許春寶 張明花 金用世 白雲祚 金昌傑 金如河 金元福 尹昌熙 張成寶 吳善玉 崔悳鳳 高政雲 崔基鳳▲計一百三十圓也

不義의씨죽인 寡婦에三年役求刑

【海州】물의의영아(嬰兒)를 죽이고 징역삼년의 구형을바든과부가잇다 — 선개군신계면 성북리(新溪郡新溪面城北里)백사십이번지 리정찬(李貞贊)(?)은 소화사십일일전 남편을 사별하고 일곱해동안이나 아들과딸 다섯명을거느리고 수절하여오든중 그이웃집에사는 리사손(李士孫)(?)과불

세월조타는淸津에 支拂命令九百件

一月以降八月中旬까지의淸津法院統計

前年同期보담二割이나激增

【淸津】청진지방법원민사부(淸津地方法院民事部)에서는 일월부터 팔월하순까지의 지불명령(支拂命令)을 긁어모하 통계를 만들엇는데 무려구백건을 헤이고잇서 전년동기에 비하야 일백칠십여건의 격증을 보엿다한다 사건을 내용별로보면 대금독촉(貸金督促)의사백여건을 필두로 상품대、수형、식료품대 집세지료등의순서로 되야잇다 북조선경기를 구가하고잇는 청진에도 이처럼 놀라운 수자가 그암흑면을 폭로식히고잇서 세상스럽게 놀래이고잇다

滿洲農形도大豊!

比平年二割增收豫想

安全農村의同胞面面에歡色

【新京】금년 만주각지농촌은 그동안 순조로운 천후로 인하여 농산물성장에 호성적을 보이고 잇는데 그중에도 벼농사는 파종한후 적당한 우량으로 발육이매우 조화스며 발수기(發穗期)에 당하여도 아무재해업시자라오는중 특히각지 안전농촌의 예상고를 당지 대사관에서 조사한바에 의하면 다섯군데안전농촌에빼처실로 십칠만석에달하는 예상이어서 전만적으로 대체이할 증수는 확실하리라한다

國防獻金과 水害救濟金

平壤支局에寄託

【平壤】빈자의적성!평양조선인인쇄업조합(印刷業組合)에서는작년말에 창립을보아 아직적립금도업는빈약한단체이나 수입전림시임원회를개최하고 국방헌금과 수해구제(平北水害救濟)에대하여 위문금을보내기로 결의한후 이십팔일 각기십오원식을다음과가튼 서면을 첨부하여 대표한준관(韓俊官)김인찬(金仁燦)량씨가 본사평양지국에 가저와 소므로 즉시각관계자에게 발송하는 수속을취햇다

◇書翰

拜啓 尊體萬安하옵심을 仰祝합니다 陳者 仰托之事는 今番平安北道水害로因하여 苦難中에잇는 同胞에게 慰問金으로 些少한 金額이나마 送金하여주옵시기를 務望하나이다

一金十五圓也

昭和十二年八月二十八日

平壤朝鮮人印刷業組合

朝鮮日報社平壤支局 貴中

大資本米商에對抗 小資本米商結束

長城共益組合對米商組合間에 各自利益爲한要望書를郡農會에提出

【長城】호남선장성역전(湖南線長城驛前)에잇는 미곡상조합(米穀商組合)은 지난십칠일에 회를열고다음과가튼 요망을 장성군농회장(長城郡農會長)에게 제출하엿는바 이를안 공익조합(共益組合)에서도 이에대항하여 지난이십오일에 역시농회장에게 다음과가튼 요망서를제출하야 그경중을판작하야 공평한결정을바란다고하엿다

米商組合에서提出한要望事項

一、當局의方針에副할事

二、公認仲買業者를 設置할事

三、停車場에서 籾의檢査를 行할事

四、受檢한各叺에 生産者記入의 名札을 付着할事

五、長城穀物組合을 指定賣受人으로定할事

【附記】白米小賣商人은 必要가有한時는 組合規約에依하야 加入할事

共益組合에서提出한要望事項

一、籾은 精白米의原料로서 年中 本郡內에서 消費하는것만을 豐富하게 所持할必要가有함은 勿論인대 萬一 이에中間手數料等을 빼앗긴다면 一般消費者에對하야 無用한高價의 白米로 小賣할수밧게업는 故로中間手數料를不置할共同販賣籾을 直接小賣業者가 購入하도록할事

二、籾仲介業를가지고 生計를하는우리에게 萬一 籾購入의途를 閉塞할時는 生計를回復할수업는故 共同販賣籾의 入札權을 認定할事

三、萬一各自人에게 入札權을論議키難한時는 共益組合에게 入札權을認定하야 公平한價格으로 直接購入되도록할事

果然•六萬坪이荒蕪地 貸附料免除不避

北靑郡德城面內河川敷地의 貸附料減下陳情으로再調結果判明

【咸興】북청군 덕성면(北靑郡德城面)구내의 남대천(南大川)하천부지의 대부료가 놉다고하야 대부농민오백여명이 그감하를진정하야온 사건은 그후 도당국에서도 실지출장조사를한동시 금후에수확고를 조사하야 대부료를 재정할터이라고하는데 전번실지조사한내용을들은하면 그하천부지는 약팔십만평의광면적에달하는데 그중 사실 황무지(荒蕪地)가 륙만평으로된다고한다 이제 륙만여평의황무지는 당연히면제할것이라고하는데 하여튼 발두한수확기를압두고 관계농민은 과연얼마나되는 대부료가 결정될는지 초조한가운데잇다

高壓線大量竊取

居昌郡南上面山中서 百五十米、五百圓어치를切斷

【釜山】요사이경남도내에 전기급전화선(電氣及電話線)을 절취하는범죄가 빈발하야서 당국의 신경을 날카롭게하는중인데 또지난이십사일에 거창군남상면오계리(居昌郡南上面五溪里)뒤시산중의 고압선(高壓線)일백오십륙 『메돌』시가약오백원가량되는것을 끈허갓다고한다 그래서소할경찰서에서는 방금범인을수사중이라한다

長篇小說

어머니 【130】

李箕永作 鄭玄雄畵

第三、予女篇

三、업원(業冤)(八)

그뒤로 진영이는 틈이 잇는대로 자주 창규의 집을 드나드럿다。사실 창규의 집에는 옥진이로부터 여러애들이 놀러단엿다。

창규는 그날그날 진영이에게 오늘은 누구누구가 몃시에 놀러올테니 틈이 잇거든 와서놀라고 선동하엿다。그날 그시각에 놀러가 보면 과연 그애들이 영낙업시 놀러오는것이엿다。

그러케 몃차례를 단여 보니 사실 재미가 난다。동무들끼리 아주 아무 룡제도 업시 공연히 씨부렁거리며 노는것 보다 감독자압해서 복습도 하고 재미잇는 이야기를 하며 노는것은 한창 긴장미를 띄우고 시간가는줄 모르게햇다。

그러케 한달 두달이 지나갈수록 진영은 하루라도 창규의 집을 가지안흐면 공연히 궁금한 생각이 드러갓다。

집에서도 그가 선생님댁으로 공부를 하려간다는데는 다른데록간다는데 비해서간섭을 하지안헛다。하긴 계집애가 자주 나가는것이 다소룡안하기는 하엿스나 다른애들도 함께 다닌다는 말을듯고그들은 안심할수 잇섯든것이다。

그리하야 진영이는 어떤날은 밤에도 놀러가기를 시작햇다。그것은 다른애들이 밤으로도놀러온다는 시간약속이 잇기때문에。

그는 아무런업시 그러케 그해가을까지 창규의집에를 단엿다。

가을도 거진 저무러가는 쓸쓸한 어느날저녁에 진영은 전과가티 무심하게 창규의집으로 놀러갓다。

그날도 다른애들이 초저녁에 숙제를 하려온다고 창규가 점심때 단짓이 띄이는바람에 자기도 놀러간다고 약속을 하기때문이엿다。

진영이가 저녁을 먹고나서 불이나케 시간을 대여가보니、웬일인지 다른애들은 하나도 오지안헛다 창규만 사랑방에 혼저안저잇다。

『선생님 진지 잡수섯서요?』

진영은 어제와가티 고개를 숙여서 례를햇다。

『아、오늘은 진영이가 먼저 오는군!』

창규는 전과가티 미소를 띄우고 반가히 맛는다。

『어째 아무도 안왓서요?』

진영은 무의식중에 불안을 늑기며 뭇는다。

『인제、곳 오겟지——저 거기 안지라구』

진영은 창규가 권하는 자리에 안저섯다 창규는 전에업시 가라안즌 태도를 보이며 연신바갓의 동정을 살피는것갓다。

그는 한참만에 별안간 진영의 압으로 닥아안지며가만히 말을 끄냇다。

『진영이——오늘밤에는 조용히 할말이 잇서서 이러케 만낫스니——물론 내말을 듯겟지?』

『네?——무슨말이야요!』

진영이는 창규의 수상한 태도에 자조라지게 놀래며 독바로 처다본다。

『내가 그중사랑한 사람이 누구인줄을 진영이도 짐작하고 잇겟지!아마?……』

하는 창규는 정욕에 불타는 실금실출한 우슴을 배시시 웃는다。

『아니…따른애들은 왜 안와요?』

『그건 진영이와 조용히 만나거위해서 쌔가 부러한말이야!』

『네?그럼 난 갈래요!』

하고 진영은 자리를 차고 이러섯다。

『가진 어쩔가?』

창규는 진영이의 손목을 꽉 붓든다。그리고 철철이 위엄햇는 목소리로

『이집에는 지금 아무도 업스니까、소리를 질른대야 소용업스、뭐 그리 놀랠것업시 말을 잘드러보라구……』

하고、위협을 하려 든다。

『아! 노세요! 고만……아—사람 살려요!』

진영이가 최후의힘을 다하야 손목을 뿌리치면서 악 고함을 질른랴 하는순간에、박게서 별안간

『불이야』

소리가 이러낫다、그바람에 창규는 진영의 손목을 탁노차、그는 고만 문바그로 뛰여나가서 정신업시 다러난다。

『어멈! 변소에다 불잇는 재를 쏘닷스니 하맛하면 큰일 나지안헛겟서? 이담부터는 주의해요!』

불이야소리에 창규가 기급을해서 안마당으로 뛰여드러와보니 그의 안해 혜순이는 이러케 해낭어멈을 꾸짓고 잇섯다。

창규는 비로소 가슴이 진정되엿다。그는 어느줄이 꺼젓는지 모르다。

혜순이는 속으로 우섯다。실상인즉 재에불이 잇는것도아니엿다。그는 남편이 저녁을 먹고 사랑으로 나간뒤에 조금잇다가 사랑대문소리가 분명히낫는데、전과가티 여럿애들의 떠드는 목소리가 나지안코、조용한것이 이상스러워서、가만히나가 엿을 보앗다。그때 그는창규가 진영이와 하는 수작이심상치안흔것을보고、쏘처드러가서 망신을 주랴다가 그들의 장래를생각하고 이러케 딴꾀를 써서 진영이로하야금 다려날 기회를 주게한것이엿다。

暑熱つゞく胃腸の非常時に

서열이계속되는 위장의비상시에

暑熱에달이난 **胃腸의恢復에!**

繼續하는 暑熱때문에 胃腸의機能이 弛緩해서 食慾을減하고 消化는弱하야 榮養까지 低下하고잇습니다 따라서 게다가 그衰弱한 胃腸에 틈을타서 諸種의細菌이 宏壯히 繁殖하려고합니다

急性의胃腸病은 慢性으로 移行하고 腸疾扶斯、赤痢、虎列剌等의 疾患이 跳梁하는것도 일필를부터 입니다

胃腸機能의賦活과 비타민B의補給이 緊要!

アペチン錠의特長은胃腸機能의亢進賦活作用에잇스며 食慾을增加하고 消化를조케하야 고와同時에榮養을增進식힘니다。

アペチン錠이胃腸病者뿐안이라 慢性病衰弱者 夏瘦한분에好適함은 이까닭입니다。

또 アペチン錠의主動分인 비타민B는榮養增進疲勞恢復에好影響이잇슴과同時에 脚氣에良好함으로

脚氣의분

또 여름으로 초가을에 걸처서 脚氣에걸리게쉬운분들의 常備藥으로 推奬합니다。

適應症 消化不良、食慾不振 常習便秘、便通不整 脚氣、貧血、腺病 榮養障碍、發育不良 病後의榮養增進

定價 三〇錠(四〇錢) 二〇〇錠(一圓) 五〇〇錠(二圓三〇) 一〇〇〇錠(四圓五〇)

發賣元 株式會社 武田長兵衛商店 大阪市道修町

關東代理店 株式會社 小西新兵衛商店 東京市本町

アペチン錠

아페친정